



**ACTA 011 (24 DE JULIO 2014)**

**ACTA ONCE DE SESIÓN ORDINARIA DEL GAD MUNICIPAL DE MERA DE JUEVES VEINTE Y CUATRO DE JULIO DE DOS MIL CATORCE.**

En la ciudad de Mera, hoy jueves veinte y cuatro de julio de dos mil catorce, siendo las once horas, por convocatoria del señor Alcalde, se reúnen en la sala de sesiones de la municipalidad, los señores (as): Lic. Gustavo Silva, Alcalde; Sr. Paco Barona, Vicealcalde; Sr. Héctor Peñafiel, Sra. Marcia Vela, Sr. Jhony Haro, Lic. Rosa Albuja, Concejales; los señores: Ing. Lucy Lagos, Directora Financiera, Ab. José Viñan, Procurador Síndico, Ing. César Malucín, Director de Obras Públicas; y, Secretario General, el suscrito Ab. Fabricio Pérez. Seguidamente se procede a constatar el quórum reglamentario y el Sr. Alcalde declara instalada la presente sesión, disponiendo que por secretaría se dé lectura al orden del día:

**ORDEN DEL DÍA:**

7. Constatación del quórum reglamentario.
8. Aprobación del Acta anterior.
9. Recibir en audiencia a una delegación de docentes y alumnos de la Unidad Educativa Veracruz. (proyectos en beneficio de la comunidad Sacha Runa).
10. Conocimiento, análisis y aprobación en segundo debate del proyecto definitivo de presupuesto del Gobierno Autónomo Descentralizado del cantón Mera para el año 2014.
11. Conocimiento, análisis y resolución del Oficio N°. 031-2014 GADMM.DFIN., de 26 de junio de 2014, remitido por la Directora Financiera del GAD Municipal del cantón Mera, en referencia a la multa impuesta por el Servicio de Rentas Internas por faltas reglamentarias cometidas por la Institución.
12. Conocimiento, análisis y resolución del Oficio N°. 657-P-FDPP, de 14 de junio de 2014, presentado por el señor Walter Llerena Torres-Presidente de la Federación Deportiva de Pastaza, en referencia a la petición de donación de un terreno para la deportista Neisi Dajomes Barrera.
13. Conocimiento del Oficio N°. 0100-CTCDCSH, de 18 de julio de 2014, remitido por la dirigencia de la Cooperativa de Transporte de Pasajeros y Carga en Taxis y Camionetas Doble Cabina. (petición de la chiva institucional y banda musical por cumplirse un año más de aniversario de dicha cooperativa).
14. Conocimiento del escrito presentado por el señor Luis Alta, Secretario-Tesorero del sector de colonos de la vía al Anzu, en referencia a peticiones para mejoramiento de dicho sector.
15. Conocimiento, análisis y resolución del Oficio N°. 51-amb-GADMM-2014, de 23 de julio de 2014, remitido por el Jefe de Gestión Ambiental (e) del GADM del cantón Mera, en referencia a la recomendación de que se declare como prioritario el proyecto de manejo integral de desechos sólidos.
16. Informe de Alcaldía.
17. Clausura de la Sesión.

**Sr. Alcalde.-** Esta en consideración el orden del día compañeros.



Lic. Rosa Albuja.- Señor Alcalde, compañeros Concejales elevo a moción para que se incorpore dentro del orden del día el conocimiento, análisis y resolución del Oficio N°. 51-amb-GADMM-2014, de 23 de julio de 2014, remitido por el Jefe de Gestión Ambiental (e) del GADM del cantón Mera, en referencia a la recomendación de que se declare como prioritario el proyecto de manejo integral de desechos sólidos.

Sr. Paco Barona.- Apoyo la moción.

Al existir una moción, y una vez que está ha sido respaldada, el señor Alcalde dispone que por Secretaría se recepte la votación respectiva:

Sr. Paco Barona: A favor.

Sr. Jhony Haro: A favor.

Sr. Héctor Peñafiel: A favor.

Sra. Marcia Vela: A favor.

Sr. Alcalde: A favor.

Lic. Rosa Albuja: Proponente.

**RESOLUCIÓN N°. 027.- GADMM.- EL CONCEJO MUNICIPAL DE MERA POR UNANIMIDAD DE VOTOS resuelve: INCORPORAR DENTRO DEL ORDEN DEL DÍA EL CONOCIMIENTO, ANÁLISIS Y RESOLUCIÓN DEL OFICIO N°. 51-amb-GADMM-2014, DE 23 DE JULIO DE 2014, REMITIDO POR EL JEFE DE GESTIÓN AMBIENTAL (E) DEL GADM DEL CANTÓN MERA, EN REFERENCIA A LA RECOMENDACIÓN DE QUE SE DECLARE COMO PRIORITARIO EL PROYECTO DE MANEJO INTEGRAL DE DESECHOS SÓLIDOS. SECRETARIA GENERAL NOTIFICARÁ A LOS INTERESADOS PARA LOS FINES PERTINENTES.**

#### 1.- CONSTATAción DEL QUÓRUM REGLAMENTARIO:

Se reúnen en la sala de sesiones de la municipalidad, los señores (as): Lic. Gustavo Silva, Alcalde; Sr. Paco Barona, Vicealcalde; Lic. Rosa Albuja, Sr. Jhony Haro, Sr. Héctor Peñafiel y Sra. Marcia Vela, Concejales. Actúa como Secretario, el suscrito Ab. Fabricio Pérez.

#### 2.- APROBACIÓN DEL ACTA ANTERIOR:

Secretario General.- En este punto, se les hizo llegar la transcripción del acta de concejo N°. 010, de fecha 18 de julio de 2014, si tienen alguna inquietud, algo en lo cual no estén de acuerdo, este es el momento para pronunciarse.

Secretario General.-Acta aprobada por unanimidad.

#### 3.- RECIBIR EN AUDIENCIA A UNA DELEGACIÓN DE DOCENTES Y ALUMNOS DE LA UNIDAD EDUCATIVA VERACRUZ. (PROYECTOS EN BENEFICIO DE LA COMUNIDAD SACHA RUNA):

Secretario General.- A continuación interviene una delegación de docentes y alumnos de la Unidad Educativa Veracruz, con el propósito de tratar sobre proyectos en beneficio de la comunidad Sacha Runa.



**4.- CONOCIMIENTO ANÁLISIS Y APROBACIÓN EN SEGUNDO DEBATE DEL PROYECTO DEFINITIVO DE PRESUPUESTO DEL GOBIERNO AUTÓNOMO DESCENTRALIZADO DEL CANTÓN MERA PARA EL AÑO 2014:**

**Alcalde.-** Compañeros es de su conocimiento que se aprobó en primer debate el proyecto definitivo de presupuesto del Gobierno Autónomo Descentralizado del cantón Mera para el año 2014, remitiéndose a la Comisión de Planificación y Presupuesto para su análisis; la Comisión ha emitido informe favorable sobre la proforma presupuestaria del año 2014, si algún compañero desea acotar algo, estamos prestos a escuchar.

**Sr. Jhony Haro.-** Señor Alcalde con respecto a este punto, como Presidente de la Comisión de Planificación y Presupuesto, conjuntamente con los demás compañeros que conforman la comisión, y la colaboración de la Directora Financiera y Director de Obras Públicas nos hemos reunido; la Directora Financiera ha manifestado que se aprobado un desembolso de trescientos mil dólares por parte del Banco del Estado, lo que se ha incorporado dentro del presupuesto del año dos mil catorce, es la única observación que nosotros como comisión hemos realizado.

**Directora Financiera.-** Como lo establece el artículo doscientos cuarenta y cuatro del Código Orgánico de Organización Territorial, Autonomía y Descentralización, la Comisión de Planificación y Presupuesto ha procedido a revisar el anteproyecto que ya fue aprobado en primer debate; me permití ingresar información que en el transcurso desde que se preparó la proforma hasta la fecha se ha generado; con los justificativos que hemos presentado, el Banco del Estado ha aprobado el desembolso de trescientos mil dólares en referencia a los obras financiadas por esta entidad.

**Sra. Marcia Vela.-** Señor Alcalde si me permite realizar varias observaciones, señor secretario proceda a dar lectura al documento.

**Secretario General.-** A continuación se da lectura al documento entregado en la presente sesión, por la Concejala Marcia Vela.

Mera, 24 de julio de 2014

Licenciado  
Gustavo Silva  
ALCALDE  
GAD MUNICIPAL DE MERA  
Presente.

De mi consideración.

Mediante el presente reciba un atento y cordial saludo, a la vez que manifiesto que después de haber realizado el análisis de la proforma Presupuestaria del 2014, del Gobierno Autónomo Descentralizado Municipal de Mera, la normativa legal concerniente al presupuesto emanada por el COOTAD, en su Art. 57 literal g, faculta al Consejo Aprobar el Presupuesto, el Art. 233 establece que el presupuesto se debe preparar antes del 10 de septiembre de cada año para el año siguiente, el Art. 235 manifiesta que la dirección Financiera debe efectuar hasta antes del 30 de julio una estimación provisional de los ingresos para el próximo ejercicio financiero, el Art. 244 indica que la Comisión de



Presupuesto deberá presentar el informe hasta el 20 de noviembre de cada año, el Art. 245 indica que la aprobación del Presupuesto se la debe realizar hasta el 10 de diciembre de cada año en dos debates.

Con estos antecedentes me permito realizar las siguientes observaciones a la Proforma Presupuestaria del 2014:

- El presupuesto del 2014 debió ser aprobado hasta el 10 de diciembre del 2013, no el día de hoy 24 de julio de 2014, por lo que se sugiere se tomen las debidas medidas legales en contra de las autoridades que nos antecedieron y de los funcionarios que laboraron en el periodo anterior y se conmine al Procurador Síndico se informe al Consejo sobre ese particular.
- El total del Presupuesto del 2014 es de un monto de US\$. 7'025.815,91 debiendo manifestar que para el análisis de los concejales se remitió el informe por parte de la Comisión de Planificación y Presupuesto, el mismo que en las hojas concernientes al desglose de los egresos según el objeto del gasto se me remitió un total de 19 hojas, las mismas que globalizan un valor de US\$. 6'034.251,72 es decir se me entregó informe incompleto, el mismo que no me permite tener un veraz análisis de los rubros por gastos, ya que registra una diferencia de US\$. 991.564,19. Por lo que sugiere a la comisión se entregue el respectivo informe con las hojas debidamente numeradas para un mejor manejo y control.
- Del total de ingresos se puede evidenciar las principales fuentes de financiamiento del presupuesto:

INGRESOS

TOTAL DEL INGRESO PRESUPUESTARIO		7.025.815,91
18,06,16,001	MODELO DE EQUIDAD TERRITORIAL	700.219,00
28,04,01,001	LEY 010 ECODesarrollo REGIONAL AMAZÓNICO	1.816.326,00
28,06,16,001	MODELO DE EQUIDAD TERRITORIAL	1.633.843,00
28,10,02,001	ASIGNACIONES DE REINTEGRO IVA PAGADO CREDITOS	360.000,00
36,02,01,001	INTERCEPTOR NORTE – SHELL	96.302,87
36,02,01,002	UNIDADES BASICAS MADRE TIERRA	153.101,33
36,02,01,003	EQUIPO CAMINERO	354.500,00
37,01,02,001	BANCOS	900.000,00
38,01,01,002	CUENTAS POR COBRAR AÑOS ANTERIORES	110.000,00
38,01,08,001	ANTICIPOS CONTRACTUALES 31-12-2013	200.000,00
TOTAL		6.324.292,20

- Del total de egresos (recalcando que se encuentra incompleto) se puede evidenciar los principales gastos:

TOTAL DEL DESGLOSE DE EGRESOS POR OBJETO DEL GASTO		6.034.251,72
	REMUNERACIONES UNIFICADAS	829.501,09
	REMUNERACIONES COMPLEMENTARIAS	89.295,25
73,02	SERVICIOS SOCIALES	250.537,00
	SEGURIDAD CIUDADANA	5.000,00
75,01,01,001	AGUA SEGURA PARA COMUNIDADES	860.000,00



ADMINISTRACION  
2014 -2019

	CONTRAPARTE ALCANTARILLADO	
75,01,03,03	CONTRAPARTE CREDITO 13828	15.000,00
75,01,03,04	INTERCEPTOR NORTE SHELL	236.520,00
75,01,03,05	TRATAMIENTO DE LEXIVIADOS	142.000,00
73,08,13,000	REPUESTOS Y ACCESORIOS	100.000,00
75,01,04,001	OBRAS DE ARRASTRE ANTERIORES	737.922,03
75,01,07,002	CONSTRUCCION DE EDIFICIOS Y CASAS COMUNALES	255.000,00
75,01,07,004	UNIDADES BASICAS DE SANEAMIENTO COMUNITARIO	211.000,00
84,01,04,001	MAQUINARIA Y EQUIPO	406.000,00
	TURISMO	59.320,00
96,02,01,001	FIDEICOMISO PRESTAMOS BANCO DEL ESTADO	440.000,00
97,01,01,001	CUENTAS POR PAGAR	80.000,00
	TOTAL	4.712.095,37

- Se debe destinar un mayor rubro a Turismo ya que el monto destinado a esta importante actividad socio económica es de US\$. 59.320,00 lo que imposibilita efectuar una adecuada programación y planificación que mejore las actividades turísticas.
- Se debe destinar un mayor rubro a Seguridad Ciudadana ya que el monto destinado a esta importante actividad control social es de US\$. 5.000,00 lo que imposibilita efectuar una adecuada programación y planificación que mejore la seguridad de la colectividad.
- Se solicita a los miembros de la Comisión de Planificación y Presupuesto se dé un desglose más detallado de las obras a ejecutarse con cada una de las diferentes partidas presupuestarias, ya que eso nos permitirá como Concejales, llevar un mejor control del cumplimiento del presupuesto y una adecuada Fiscalización de las obras a efectuarse.

Particular que informo para los fines legales pertinentes.

Atentamente,

Marcia Vela  
CONCEJAL  
GAD MUNICIPAL DE MERA

**Sra. Marcia Vela.-** Revisada la proforma presupuestaria dos mil catorce, debo manifestar que el rubro para turismo es muy poco, pongo en consideración que si se pudiera sacar de otra partida e incrementar al monto que está destinado actualmente a turismo; en lo referente a participación ciudadana, observamos que es poco, justamente en el taller en el cual participamos se hablaba que el municipio debe establecer en una partida una cantidad módica para lo que es participación ciudadana, para efectuar talleres; así mismo, solicito a la comisión, y Directora Financiera que se desglose, es decir, se especifique por ejemplo a que comunidades van a ir destinados los rubros contemplados en esta proforma, con el propósito de realizar de una manera eficaz nuestra tarea de fiscalización.

**Sr. Alcalde.-** Es correcto lo que usted manifiesta en su escrito compañera Concejala, pero estamos trabajando con un presupuesto prorrogado; a partir de ahora, vamos a dar cumplimiento a lo que establece los artículos del COOTAD manifestados por usted.



**Directora Financiera.-** El artículo doscientos noventa y cinco de la Constitución establece como vamos a operar este año; si es un alcalde reelecto, tiene treinta días, y si es un alcalde nuevo, tiene noventa días, no vamos a empatar a los plazos que usted nos hace referencia en su escrito señora concejala por esta particularidad.

**Sr. Jhony Haro.-** Elevo a moción para que se apruebe en segundo debate el proyecto definitivo de presupuesto del Gobierno Autónomo Descentralizado del cantón Mera para el año 2014.

**Lic. Rosa Albuja.-** Apoyo la moción.

Al existir una moción, y una vez que está ha sido respaldada, el señor Alcalde dispone que por Secretaría se recepte la votación respectiva:

**Lic. Rosa Albuja:** A favor.

**Sr. Paco Barona:** A favor.

**Sr. Héctor Peñafiel:** A favor.

**Sra. Marcia Vela:** A favor, porque el artículo cincuenta y siete nos faculta aprobar el presupuesto.

**Sr. Alcalde:** A favor.

**Sr. Jhony Haro:** Proponente.

**RESOLUCIÓN N°. 028.- GADMM.- EL CONCEJO MUNICIPAL DE MERA POR UNANIMIDAD DE VOTOS resuelve: APROBAR EN SEGUNDO DEBATE EL PRESUPUESTO DEL GOBIERNO AUTÓNOMO DESCENTRALIZADO MUNICIPAL DEL CANTÓN MERA PARA EL AÑO DOS MIL CATORCE. SECRETARIA GENERAL NOTIFICARÁ A LAS DIRECCIONES DEL GADM DEL CANTÓN MERA, E INTERESADOS PARA LOS FINES PERTINENTES.**

**5.- CONOCIMIENTO, ANÁLISIS Y RESOLUCIÓN DEL OFICIO N°. 031-2014 GADMM.DFIN., DE 26 DE JUNIO DE 2014, REMITIDO POR LA DIRECTORA FINANCIERA DEL GAD MUNICIPAL DEL CANTÓN MERA, EN REFERENCIA A LA MULTA IMPUESTA POR EL SERVICIO DE RENTAS INTERNAS POR FALTAS REGLAMENTARIAS COMETIDAS POR LA INSTITUCIÓN:**

**Sr. Alcalde.-** Directora Financiera proceda a darnos un informe sobre este tema.

**Directora Financiera.-** A la Alcaldía han llegado notificaciones que se las adjuntado al oficio que les estoy dando a conocer, sobre sanciones impuestas por el Servicio de Rentas Internas, correspondientes a presentaciones tardías de declaraciones de impuestos del periodo de enero a septiembre del dos mil trece, y que el SRI ha esta fecha se ha dado cuenta, y está notificando, sancionando y debitando de las cuentas del municipio las multas correspondientes; en el sector público, multas e intereses nunca puede asumir la entidad, sino el funcionario o la persona que causo por acción u omisión estas multas; solicite explicaciones al contador general y a la servidora pública que lleva el tema de tributaciones y declaraciones en la Institución; el SRI normalmente emite correos electrónicos cuando no lo hace personalmente, seguramente la señora alcaldesa las recibió pero nunca dio trámite para corregir esta situación; inicialmente nos manifestaron que eran dos mil dólares, se habló en el SRI, y se bajó a trecientos dólares, pero eso ya es inapelable, por lo que pongo en conocimiento para que se defina quién será el responsable; de las arcas municipales ese dinero ya salió, ventajosamente liquidaciones del personal todavía no han sido canceladas, de donde podríamos reponer ese valor.



**Sr. Alcalde.-** Contamos con el informe del señor contador y la auxiliar de contabilidad, donde manifiestan que no han tenido ninguna información, y por último señalan en su informe que, cabe señalar que el representante legal de la Institución se constituye en responsable por las acciones en mención que generen multas o intereses por procesos realizados sin cumplir la norma legal vigente; por lo que, he puesto en consideración de ustedes compañeros concejales para que se tome una resolución.

**Procurador Síndico.-** Señor Alcalde, señores Concejales, considero prudente manifestar que si los señores empleados de acuerdo al artículo veinte y cuatro, literal c) de la LOSEP, serían los directos responsables, quienes omitieron ser diligentes en cuanto al proceso de la información; sin embargo de aquello, se ve claramente de acuerdo a lo manifestado, que es el único documento de respaldo que se entendería se tiene ahora mismo, es decir, el informe del señor contador y auxiliar de contabilidad, tendríamos que remitirnos a esa documentación, porque prácticamente disposición alguna que haya habido de parte del representante legal de la anterior administración, que en este caso es la señora alcaldesa, no hay ninguna disposición hacia los señores funcionarios para que den cumplimiento; ante esta omisión, considero que los responsables directos son dos personas, la representante legal y la directora financiera de ese entonces; por lo que yo sugeriría a seno de concejo, de que como todavía no se hacen las liquidaciones correspondientes, se establezca en forma equitativa la responsabilidad para que se proceda al descuento.

**Sr Paco Barona.-** Elevo a moción para que se impute el pago de las multas impuestas por el Servicio de Rentas Internas al Gobierno Autónomo Descentralizado Municipal del cantón Mera, a la Master Mirian Jurado Tamayo, ex Alcaldesa del GAD Municipal del cantón Mera, y a la Ing. Ana Morocho, ex Directora Financiera de la Institución, por incumplimiento a lo establecido en la Resolución N°. NAC-DCERCGC13-00450, correspondiente a declaraciones tardías de anexos transaccionales simplificadas en el periodo comprendido entre el mes de marzo a septiembre del año 2013.

**Lic. Rosa Albuja.-** Apoyo la moción.

Al existir una moción, y una vez que está ha sido respaldada, el señor Alcalde dispone que por Secretaría se recepte la votación respectiva:

**Lic. Rosa Albuja:** A favor.

**Sr. Jhony Haro:** A favor.

**Sr. Héctor Peñafiel:** A favor.

**Sra. Marcia Vela:** A favor.

**Sr. Alcalde:** A favor.

**Sr. Paco Barona:** Proponente.

**RESOLUCIÓN N°. 029.- GADMM.- EL CONCEJO MUNICIPAL DE MERA POR UNANIMIDAD DE VOTOS resuelve: IMPUTAR EL PAGO DE LAS MULTAS IMPUESTAS POR EL SERVICIO DE RENTAS INTERNAS AL GOBIERNO AUTÓNOMO DESCENTRALIZADO MUNICIPAL DEL CANTÓN MERA, A LA MASTER MIRIAN JURADO TAMAYO, EX ALCALDESA DEL GAD MUNICIPAL DEL CANTÓN MERA, E ING. ANA MOROCHO, EX DIRECTORA ADMINISTRATIVA FINANCIERA DE LA INSTITUCIÓN, POR INCUMPLIMIENTO A LO ESTABLECIDO EN LA RESOLUCIÓN N°. NAC-DCERCGC13-00450,**



**CORRESPONDIENTE A DECLARACIONES TARDÍAS DE ANEXOS TRANSACCIONALES SIMPLIFICADAS EN EL PERIODO COMPRENDIDO ENTRE EL MES DE MARZO A SEPTIEMBRE DEL AÑO 2013. SECRETARIA GENERAL NOTIFICARÁ A LA DIRECCIÓN ADMINISTRATIVA-FINANCIERA DEL GADMM.**

6.- CONOCIMIENTO, ANÁLISIS Y RESOLUCIÓN DEL OFICIO N°. 657-P-FDPP, DE 14 DE JUNIO DE 2014, PRESENTADO POR EL SEÑOR WALTER LLERENA TORRES-PRESIDENTE DE LA FEDERACIÓN DEPORTIVA DE PASTAZA, EN REFERENCIA A LA PETICIÓN DE DONACIÓN DE UN TERRENO PARA LA DEPORTISTA NEISI DAJOMES BARRERA:

Lic. Rosa Albuja.-Referente a este punto, pongo en consideración de los compañeros para que se dé por conocido.

Sr. Héctor Peñafiel.- Apoyo la moción.

Al existir una moción, y una vez que está ha sido respaldada, el señor Alcalde dispone que por Secretaría se recepte la votación respectiva:

Sr. Paco Barona: A favor.

Sr. Jhony Haro: A favor.

Sr. Héctor Peñafiel: A favor.

Sra. Marcia Vela: A favor.

Sr. Alcalde: A favor.

Lic. Rosa Albuja: Proponente.

**RESOLUCIÓN N°. 030.- GADMM.- EL CONCEJO MUNICIPAL DE MERA POR UNANIMIDAD DE VOTOS resuelve: DAR POR CONOCIDO EL PUNTO SEIS QUE TRATA SOBRE EL CONOCIMIENTO, ANÁLISIS Y RESOLUCIÓN DEL OFICIO N°. 657-P-FDPP, DE 14 DE JUNIO DE 2014, PRESENTADO POR EL SEÑOR WALTER LLERENA TORRES-PRESIDENTE DE LA FEDERACIÓN DEPORTIVA DE PASTAZA, EN REFERENCIA A LA PETICIÓN DE DONACIÓN DE UN TERRENO PARA LA DEPORTISTA NEISI DAJOMES BARRERA. SECRETARIA GENERAL NOTIFICARÁ A LOS INTERESADOS PARA LOS FINES PERTINENTES.**

7.- CONOCIMIENTO DEL OFICIO N°. 0100-CTDCSH, DE 18 DE JULIO DE 2014, REMITIDO POR LA DIRIGENCIA DE LA COOPERATIVA DE TRANSPORTE DE PASAJEROS Y CARGA EN TAXIS Y CAMIONETAS DOBLE CABINA. (PETICIÓN DE LA CHIVA INSTITUCIONAL Y BANDA MUSICAL POR CUMPLIRSE UN AÑO MÁS DE ANIVERSARIO DE DICHA COOPERATIVA):

Sr. Alcalde.- Compañeros Concejales como lo hemos venido haciendo, he puesto en conocimiento de Concejo, la petición realizada por la Cooperativa de Transporte de Pasajeros y Carga en Taxis y camionetas doble cabina.

8.- CONOCIMIENTO DEL ESCRITO PRESENTADO POR EL SEÑOR LUIS ALTA, SECRETARIO-TESORERO DEL SECTOR DE COLONOS DE LA VÍA AL ANZU, EN REFERENCIA A PETICIONES PARA MEJORAMIENTO DE DICHO SECTOR:

Sr. Alcalde.- Compañeros Concejales como lo hemos venido haciendo, he puesto en conocimiento de Concejo, los requerimientos de los distintos sectores, hemos acudido a la sesión convocada por los moradores de la vía Al Anzu, donde se presentaron los requerimientos y necesidades.





**9.- CONOCIMIENTO, ANÁLISIS Y RESOLUCIÓN DEL OFICIO N°. 51-AMB-GADMM-2014, DE 23 DE JULIO DE 2014, REMITIDO POR EL JEFE DE GESTIÓN AMBIENTAL (E) DEL GADM DEL CANTÓN MERA, EN REFERENCIA A LA RECOMENDACIÓN DE QUE SE DECLARE COMO PRIORITARIO EL PROYECTO DE MANEJO INTEGRAL DE DESECHOS SÓLIDOS:**

**Sr. Alcalde.-** Este proyecto quedo de la administración anterior, lo que se tenía que buscar era el financiamiento, ustedes tiene el informe presentado por el Ing. Diego Peñafiel, donde manifiesta que se recomienda se lo declare como prioritario, se encuentra el estudio de factibilidad, y el Banco del Estado está presto a otorgarnos un préstamo ordinario, por lo que he puesto a su consideración compañeros Concejales.

**Lic Rosa Albuja.-** Elevo a moción para que se declare como prioridad el proyecto de "Manejo Integral de desechos sólidos para el cantón Mera, provincia de Pastaza".

**Sra. Marcia Vela.-** Apoyo la moción.

Al existir una moción, y una vez que está ha sido respaldada, el señor Alcalde dispone que por Secretaría se recepte la votación respectiva:

**Sr. Paco Barona:** A favor.

**Sr. Jhony Haro:** A favor.

**Sr. Héctor Peñafiel:** A favor.

**Sra. Marcia Vela:** A favor.

**Sr. Alcalde:** A favor.

**Lic. Rosa Albuja:** Proponente.

**RESOLUCIÓN N°. 031.- GADMM.- EL CONCEJO MUNICIPAL DE MERA POR UNANIMIDAD DE VOTOS resuelve: DECLARAR COMO PRIORIDAD EL PROYECTO DE "MANEJO INTEGRAL DE DESECHOS SÓLIDOS PARA EL CANTÓN MERA, PROVINCIA DE PASTAZA". SECRETARIA GENERAL NOTIFICARÁ A LOS INTERESADOS PARA LOS FINES PERTINENTES.**

**10.- INFORME DE ALCALDÍA:**

**Sr. Alcalde.-** Quiero informarles sobre las actividades desarrolladas por el Alcalde, hemos realizado el asentamiento del dique de Mera, están instaladas las carpas para los compañeros que solicitaron estas instalaciones; en Los Copales se está trabajando; así mismo se está cumpliendo con la petición realizada por el Gobierno Parroquial de Madre Tierra referente al puente de San José, se encuentran los soldadores haciendo el trabajo; el día miércoles estuve en Baños, en el cambio de directorio del AME regional.

**11.- CLAUSURA DE LA SESIÓN:**

Concluido el orden del día, y sin tener más puntos que tratar, el señor Alcalde agradece la presencia de los asistentes y declara clausurada la sesión siendo las trece horas. Para constancia de lo actuado, suscriben en unidad de acto la presente acta, el señor Alcalde, los señores (as) Concejales, y el suscrito Secretario que certifica.

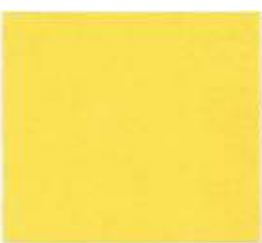

FIRMAS DEL ACTA 011, de fecha 24 de julio de 2014.

Sr. Héctor Peñafiel  
**CONCEJAL**

Sra. Rosa Albuja  
**CONCEJALA**

Lic. Gustavo Silva  
**ALCALDE**

Sr. Paco Barona  
**VICEALCALDE**

Sra. Marcia Vela  
**CONCEJALA**

Sr. Jhonny Claro  
**CONCEJAL**

Ab. Fabricio Pérez  
**SECRETARIO GENERAL**

## COMISION DE PLANIFICACION Y PRESUPUESTO

Mera, julio 17 del 2014

Licenciado  
Gustavo Silva  
ALCALDE DEL GAD. MUNICIPAL DEL CANTON MERA  
Presente.

18 JUL. 2014

2014 1206  
MAYORIAS 10:23

Señor Alcalde:

Por medio del presente nos dirigimos a usted y por su digno intermedio a los señores Concejales del GAD. Municipal del Cantón Mera y de acuerdo a lo que establece el Art. 244 de la COOTAD referente a informe de presupuesto, doy a conocer que una vez analizado y tratado la Proforma Presupuestaria del año 2014 en sesión de la Comisión de Planificación y Presupuesto el día 17 de julio del 2014 resolvió lo siguiente:

En conocimiento de oficios No. 2014-0084-CSR6-A-1197 y 2014-0085-CSR6-A-1201 suscrito Lcdo. Marcelo Calvopiña Gerente Sucursal Regional 6- Banco del Estado, en que comunico que se ha aprobado el desembolso respectivo del financiamiento con aplicación al convenio de préstamo de fideicomiso de las obras:

Construcción de 236 unidades básicas en 16 comunidades de Madre Tierra y:

Construcción del Interceptor Norte para conducir las aguas servidas de los barrios 10 de Noviembre, 4 de Julio y San Antonio a la planta de tratamiento de aguas servidas de la parroquia Shell.

**La comisión de Planificación y Presupuesto resuelve: sugerir se incorpore los \$300.000,00 al presupuesto general (7025.815,91) para el pago respectivo de los dos proyectos que se encuentran en ejecución los mismos que son financiados por el Banco del Estado, por tener que cumplir con esta obligación en 30 días.**

Con la sugerencia expuesta la comisión de Planificación y Presupuesto emite el informe favorable sobre la proforma presupuestaria de ingresos y gastos del año 2014.

Atentamente,

  
Sr. Jhony Haro

**PRESIDENTE DE LA COMISION  
DE PLANIFICACION Y PRESUPUESTO**

SESION DE CONCESO

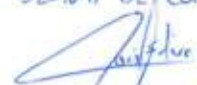
  
21-07-2014



**Lic. Rosa Albuja  
CONCEJALA-  
MIEMBRO - COMISION**



**Sr. Paco Barona  
CONCEJAL-  
MIEMBRO -COMISION**

EL GOBIERNO AUTÓNOMO DESCENTRALIZADO PASTAZA

# G.A.D. MUNICIPAL DE MERA

## ORDENANZA DE PRESUPUESTO



# AÑO 2014



*[Firma manuscrita]*

## **EL GOBIERNO AUTONOMO DESCENTRALIZADO MUNICIPAL DE MERA CONSIDERANDO**

Que, los Art. # 238; 239; 240; 241 y el 264 último inciso, de la Constitución de la República, establece que los Gobiernos Autónomos Descentralizados gozarán de plena autonomía y en uso de su facultad legislativa podrán dictar ordenanzas, acuerdos y resoluciones;

Que, el Art. 293 de la Constitución de la República, dispone: "la formulación y la ejecución del Presupuesto General del Estado se sujetarán al Plan Nacional de Desarrollo. Los presupuestos de los gobiernos autónomos descentralizados y de otras entidades públicas se ajustarán a los planes regionales, provinciales y cantonales y parroquiales, respectivamente, en el marco del Plan nacional de desarrollo, sin menoscabo de sus competencias y su autonomía".

Que, el Art. # 233 del COOTAD, establece que el presupuesto es un acto del Gobierno Municipal que contiene el plan anual operativo, expresado en términos de resultados que se pretende alcanzar;

Que, de acuerdo a los Art. # 238 y 241 del COOTAD, se ha realizado el proceso de participación ciudadana en la aprobación del anteproyecto de presupuesto;

Que, el Código Orgánico de Planificación y Finanzas Públicas en los dos primeros incisos de su artículo 106, establece: "La aprobación del presupuesto General del estado se realizará en la forma y términos establecidos en la Constitución de la República. En caso de reelección presidencial, el Presidente reelecto enviará la proforma 30 días después de proclamados los resultados de la segunda vuelta. En los Gobiernos Autónomos Descentralizados, los plazos de aprobación de presupuesto del año en que se posesiona su máxima autoridad serán los mismos que establece la Constitución para el Presupuesto general del Estado y este código."

Que, mediante Memorando N° MINFIN-CGJ-2013-0916, de fecha 23 de octubre de 2013, el Ministerio de Finanzas emitió criterio jurídico y directrices sobre aplicación y duración del presupuesto prorrogado en los Gobiernos Autónomos Descentralizados en el ejercicio 2014.

En uso de la facultad conferida por el Art. # 57 numeral 1° del COOTAD, expide:

**LA ORDENANZA DE PRESUPUESTO PARA EL EJERCICIO ECONÓMICO DEL AÑO 2014**



**GAD. MUNICIPAL DE MERA**  
**EN USO DE LAS ATRIBUCIONES QUE LE CONFIERE LA LEY**

**EXPIDE:**

**LA PRESENTE ORDENANZA DE PRESUPUESTO PARA EL EJERCICIO  
ECONOMICO DEL AÑO 2014**



*[Handwritten signature]*

## BASE LEGAL

La personería jurídica del Ilustre Concejo Municipal de Mera se origina en la presidencia interina del Ecuador por el Dr. Otto Arosemena Gómez, mediante decreto legislativo N° 20, publicado en el registro Oficial N° 103, del martes 11 de abril de 1967, que dice: "Créase en la provincia de Pastaza, el nuevo cantón denominado Mera, el mismo que estará integrado por las parroquias de Mera, Shell y Madre Tierra"; que toma el carácter de una sociedad política autónoma, al servicio de la Sociedad Comunitaria de este Cantón. Es a partir de la fecha de su creación, el ámbito de acción de este Municipio tanto en el aspecto Administrativo, Económico, Financiero, Social, Cultural, Político, etc., normando además sus actividades bajo el régimen de las siguientes leyes y disposiciones reglamentarias vigentes:

1. Constitución Política de la República.
2. Código Orgánico de Organización Territorial, Autonomía y Descentralización.
3. Ley Orgánica del Servicio Público.
4. Código Orgánico de Planificación y Finanzas Públicas
5. Ley Orgánica de la Contraloría General del Estado y su Reglamento.
6. Ley Orgánica del Sistema de Contratación Pública y su Reglamento.
7. Ley de Regulación Económica y Control del Gasto Público.
8. Ley de Fomento y Atención de Programas para los Sectores Vulnerables en los Gobiernos Seccionales.
9. Código Tributario.
10. Código de Trabajo.
11. Reglamento Sustitutivo para Administración de Bienes del Sector Público.
12. Reglamento del uso de Vehículos
13. Reglamento para el Pago de Viáticos.
14. Normas de Control Interno.
15. Ordenanzas, Resoluciones y Reglamentos Municipales.
16. Disposiciones legales correlativas que rigen la vida municipal.
17. Principios del Sistema de Administración Financiera, los Principios y Normas Técnicas de Contabilidad Gubernamental, el Catálogo General de Cuentas, las Normas Técnicas de Presupuesto, el Clasificador Presupuestario de Ingresos y Gastos, y las Normas Técnicas de Tesorería, para su aplicación obligatoria en las entidades, organismos, fondos y proyectos que constituyen el Sector Público.

## MISION



*[Handwritten signature]*

Ser modelo de gestión institucional, con una estructura orgánica consolidada y eficiente, equipamiento moderno y principio de calidad hacia el liderazgo en la gestión del desarrollo. Fortalecer la equidad territorial, inclusión y participación de la comunidad propiciando un manejo sostenible y sustentable de los recursos para mejorar las condiciones de vida de la población.

## **VISIÓN**

Mera, regalo a la tierra, patrimonio hídrico y de la biodiversidad; con un desarrollo económico sostenible e inclusivo que impulsa su vocación turística y potencialidades productivas; en un territorio ordenado, y articulado; en donde se garantiza el acceso universal a la seguridad, salud, educación y recreación; en donde se valora al ser humano, su identidad y su pluriculturalidad; logrando juntos el buen vivir, con equidad y participación ciudadana.

## **FUNCIONES Y OBJETIVOS DE LA ENTIDAD**

El Objetivo del GADM de Mera es, transformar al cantón en un espacio geográfico desarrollado en todos los aspectos, con la finalidad de que sus habitantes podamos vivir y trabajar con dignidad, bajo el principio de honestidad y solidaridad, comprometidos con todas las organizaciones, nacionalidades, instituciones y ciudadanía en general.

Las Funciones de la Entidad emanan del Código Orgánico de Organización Territorial, Autonomía y Descentralización, de las disposiciones constantes en el Presupuesto Municipal, aprobadas por la Entidad y las metas propuestas en los planes de trabajo, programadas por el Concejo, previo el visto bueno del ejecutivo principal, siendo entre otras las siguientes:

- Planificar, programar, coordinar, ejecutar y evaluar de manera participativa el desarrollo cantonal y formular los correspondientes planes de ordenamiento territorial, articulando con la planificación nacional, regional, provincial y parroquial, en el marco de la plurinacionalidad y respeto a la diversidad, con el fin de promover el desarrollo integral sostenible del cantón.
- Proteger y promover el patrimonio hídrico, biodiversidad y demás recursos naturales del cantón.
- Fortalecer la sustentabilidad ambiental de los procesos de desarrollo e intervenciones antrópicas al territorio.
- Impulsar el desarrollo de actividades productivas generadoras de valor, sustentables y compatibles con la vocación económica del territorio.
- Fomentar el desarrollo de un turismo consiente y sustentable, que dinamice y diversifique la cadena de productos y servicios vinculados.
- Contribuir en el desarrollo de una economía endógena solidaria e innovadora, generadora de fuentes de empleo y servicios.
- Promover el uso ordenado y equilibrado del territorio como elemento clave hacia un modelo de desarrollo policéntrico de asentamientos humanos.





- Incrementar el acceso a servicios públicos, saneamiento y vivienda que garanticen un hábitat digno, seguro y saludable.
- Promover la movilidad sustentable impulsando la construcción de sistemas eficientes en vialidad, transporte y conectividad.
- Reducir la vulnerabilidad de la población y del suelo a las amenazas producidas por actividades naturales antrópicas.
- Edificar una cultura de paz y seguridad ciudadana en todo el territorio cantonal.
- Mejorar la calidad y accesibilidad a los servicios y programas sociales, priorizando el bienestar y crecimiento del ser humano como elemento protagónico del desarrollo cantonal.
- Fomentar una cultura de aprovechamiento del tiempo libre, su valoración y disfrute.
- Impulsar la conservación del patrimonio cultural, identidad y pluriculturalidad de la población.
- Promover un tratamiento equitativo e incluyente de la población vulnerable en un ambiente de respeto hacia los derechos humanos.
- Impulsar el pleno ejercicio de la participación ciudadana, hacia la cogestión y corresponsabilidad en el cumplimiento de la visión cantonal de desarrollo.
- Fortalecer a las organizaciones públicas para el liderazgo y gestión de la nueva propuesta de desarrollo cantonal.
- Convocar el trabajo mancomunado y la cooperación internacional en ámbitos de prioridad para el desarrollo local y regional.

Para el eficiente cumplimiento de los objetivos propuestos por el Concejo Municipal, ha adoptado como política de acción, la presupuestación pragmática de sus recursos a fin de utilizarlos con estricta sujeción a sus disponibilidades y en lo concerniente a la ejecución de proyectos que beneficien en forma directa a la colectividad, mediante la ejecución de las obras, para lograr los objetivos propuestos, el GADM de Mera adoptará la política de acción sucesiva, estableciendo las prioridades planificadas en el Plan de Desarrollo Estratégico Cantonal, a través de los diferentes departamentos municipales, para lo que creemos oportuno seguir activando aún más nuestras propias recaudaciones ya que contamos con los medios técnicos y humanos necesarios.

### III.- POLITICAS GENERALES DE ACCIÓN

El Gobierno Municipal de Mera desarrollará las siguientes políticas de acción durante el presente ejercicio financiero:

- Actualizar los catastros de contribuyentes municipales, como lo determina la ley.
- Alcanzar el mayor rendimiento de las fuentes de financiamiento, procurar a la vez el ordenamiento racional y lógico del costo municipal.
- Procurar el ordenamiento urbanístico del cantón, mejorar e incrementar los servicios públicos de la comunidad, a mantener en buen estado los existentes.
- Revisar y actualizar lo que corresponde a la Legislación Tributaria Municipal.



- Continuar en forma permanente y vigilada la actualización de los diferentes sistemas, especialmente en lo que se refiere al catastro de predios urbanos a base de las inscripciones y los permisos de demolición y/o construcción de edificaciones.
- Propender a mejorar el sistema económico - administrativo del Cabildo para fortificar las finanzas y alcanzar una eficiente desempeño administrativo.
- Organizar y actualizar los registros tributarios que estará bajo la supervisión y responsabilidad de Avalúos y Catastro.
- Poner en marcha procesos de recuperación de cartera vencida y efectivizar el cobro de los títulos pendientes. Actividades que se desarrollarán con la supervisión de la Directora Financiera y bajo la responsabilidad de la TESORERÍA MUNICIPAL.
- Actualizar formularios, corrección de procedimientos administrativos e incorporación de las diferentes áreas que todavía no están computarizadas a fin de brindar un servicio más eficiente a la colectividad. 6.

## **RECURSOS HUMANOS, MATERIALES Y FINANCIEROS**

El GADM de Mera, para el año del 2014 cuenta con el siguiente recurso humano: Directivos, Funcionarios, Empleados y Trabajadores en un número de 138 servidores sujetos a la LOSEP y Código del Trabajo, ya sea a nombramiento o a contrato, para el normal desarrollo de sus competencias.

Las dependencias Municipales en mayor porcentaje laboran en los Edificio situado en las calles Francisco Salvador Moral y Velazco Ibarra. Se mantiene el Área de Bodega, Hangares y Mecánica en el Área de Talleres Municipales, situados en la prolongación de la Avenida Luis A Martínez.

## **ORGANIZACIÓN POR PROCESOS**

En la actualidad el Gobierno Municipal de Mera cuenta con el siguiente Organigrama Estructural en su programación interna:



# ESTRUCTURA ORGÁNICA DEL GADM DE MERA

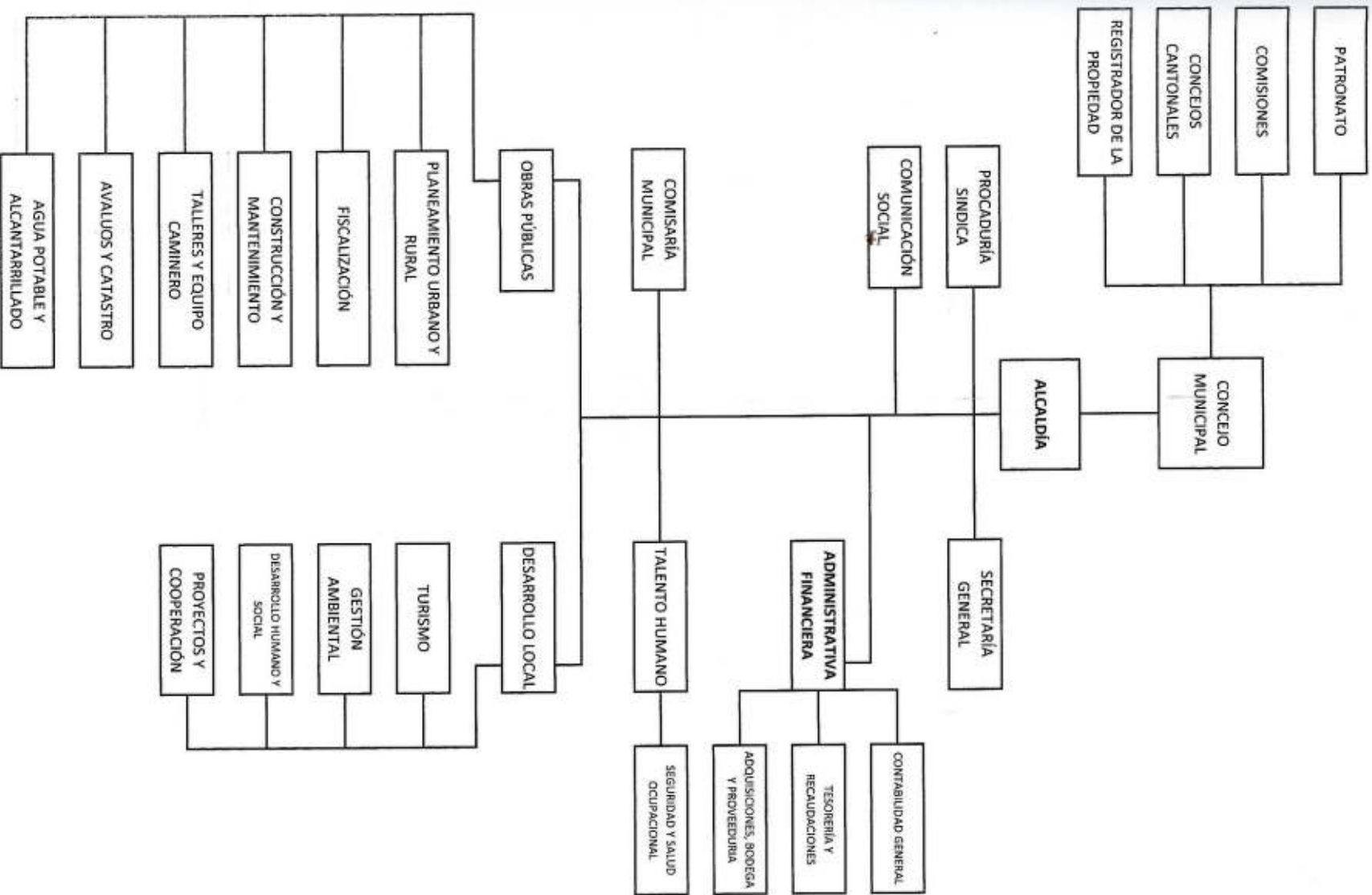

Handwritten signature and the number 3 in a circle.

SOBRE LOS INGRESOS

El presente se relaciona con: Ingresos Tributarios, Ingresos no Tributarios

# INGRESOS



## **SOBRE LOS INGRESOS**

Los Gobiernos Autónomos Descentralizados Municipales, financian su accionar con: Ingresos Tributarios, Ingresos no Tributarios y Empréstitos, de acuerdo a lo que establece el Art. 223 del COOTAD.

La programación de los ingresos, conduce a justificar la estimación de los mismos, a través de la aplicación de un método mixto entre los métodos: promedio ponderado, de crecimientos y analítico, los ingresos presupuestarios se demuestran en un cuadro que contiene las series históricas de rendimiento efectivo, durante los últimos tres años, de los diferentes ingresos municipales y las cifras estimadas para el presupuesto del 2014.

El cuadro demuestra el comportamiento de los ingresos en el periodo, lo cual se refleja en las tasas de crecimiento de cada una de las partidas de ingresos, que conviene calcular aplicando el método denominado de los crecimientos, el mismo que consiste en determinar la tasa de crecimiento de un año con relación a su inmediato anterior para obtener la tasa media del período.

Esta tasa media se aplica a la cifra de ingresos del último año para obtener el rendimiento probable, de determinado ingreso, para el año correspondiente al presupuesto, cifra ésta que resulta en función del comportamiento histórico de dicho ingreso.

La tasa de crecimiento de un año a otro, refleja el porcentaje en que es mayor o menor, el rendimiento efectivo de determinado ingreso del año, respecto del de su inmediato anterior. Porque en muchos ingresos es variable de acuerdo a la media crítica. La aplicación del método analítico consiste en analizar partida por partida: su naturaleza, origen y comportamiento y en función de ello se realiza la proyección.

### **DECRETOS Y ORDENANZAS QUE AMPARAN LOS INGRESOS**

#### **1. IMPUESTOS INTERNOS**

A la utilidad en la compra de Predios Urbanos y Plusvalía de los mismos.

Artículos 556 al 561 del COOTAD.

Ordenanza Municipal del 15 de julio de 1976, publicado en el Registro No. 209 del 10 de Noviembre de 1976.

#### **2. IMPUESTO SOBRE LA PROPIEDAD**

##### **A los Predios Urbanos**

Artículos 501 al 513 del COOTAD.

##### **A los Predios Rurales**

Artículos 514 al 526 del COOTAD.



**Impuesto Sobre los Activos Totales.**

Artículos 552 al 555 del COOTAD

**Alcabalas**

Artículo 527 al 537 del COOTAD.

**3. CONTRIBUCIÓN ESPECIAL DE MEJORAS**

Artículos 569 al 593 del COOTAD.

**4. IMPUESTOS SOBRE BIENES Y SERVICIOS.**

**A los espectáculos públicos**

Artículos 543 al 545 del COOTAD.

Ordenanza Municipal publicada en R.O. # 34 del 1 de Abril de 1997, y su Reforma publicada en R.O.# 601 de 20 de junio del 2002.

**Al Juego**

Artículos 563 al 564 del COOTAD

**A los vehículos**

Artículos 538 al 542 del COOTAD.

**5. OTROS IMPUESTOS**

**Servicios Administrativos**

Ordenanza Municipal. Registro Oficial 259 del 20 de Agosto de 1999.

**Multas Tributarias**

**Ingresos Tributarios no especificados**

Incluirá otros impuestos internos no incluidos en la clasificación presupuestaria señalada.

**6. INGRESO SOBRE LA PROPIEDAD  
RENTAS PATRIMONIALES**

**Arrendamiento de Bienes Inmuebles Municipales**

Artículos 445 al 460 del COOTAD.



- 7. TASAS MUNICIPALES**  
Artículos 186 y 566 al 568 del COOTAD.

**Patentes Municipales**

Artículos 546 al 551 del COOTAD.

Ordenanza Sustitutiva Municipal publicada en el Registro Oficial # 376 del 02 de febrero de 2011, y su reforma publicada en el R.O. # 590 del 05 de diciembre del 2011.

**10 % por recaudación de fondos ajenos**

**OTROS INGRESOS NO TRIBUTARIOS**

**INTERESES Y COSTAS POR MORA TRIBUTARIA.**

**Intereses por Mora Tributaria**

**NO TRIBUTARIOS NO ESPECIFICADOS**

Incluirá otros ingresos no tributarios no incluidos en la clasificación que antecede.

- 8. VENTAS DE ACTIVOS.- (Reglamento General de Bienes del Sector Público)**

- 9. TRANSFERENCIAS DEL SECTOR PÚBLICO**

**Presupuesto General del Estado, Modelo de Equidad Territorial; Artículos 188 al 210 del COOTAD.**

**Ley # 010 Fondo para el Ecodesarrollo Regional Amazónico y Fortaleciendo de sus Organismos Seccionales**

R.O. # 30 del 21 de Septiembre 1992; Constitución de la República, Disposición Transitoria Vigésimoctava, en concordancia con el Art. 208 del COOTAD.

- 10. CRÉDITO PÚBLICO.- Artículos 211 al 214 del COOTAD. (Contratos de préstamos con el Banco del Estado).**



**G.A.D. MUNICIPAL DE MERA**  
**DETALLE DE LOS INGRESOS EFECTUADOS DURANTE LOS TRES AÑOS Y LOS ESTIMADOS PARA EL AÑO 2014**

<b>PARTIDA</b>	<b>DENOMINACION</b>	<b>2011</b>	<b>2012</b>	<b>2013</b>	<b>May-14</b>	<b>2014</b>
	<b><u>INGRESOS</u></b>					
<b>1</b>	<b><u>INGRESOS CORRIENTES</u></b>					
<b>11</b>	<b><u>IMPUESTOS</u></b>					
<b>11.01</b>	<b><u>SOBRE LA RENTA, UTILIDADES Y GANANCIAS DE CAPITAL</u></b>					
<b>11.01.02</b>	<b><u>A LA UTILIDAD POR LA VENTA DE PREDIOS URBANOS</u></b>					
11.01.02.001	Impuesto a la Utilidad en la venta de predios Urbanos	2,176.90	1,864.29	1,091.61	240.89	2,100.00
<b>11.01.03</b>	<b><u>A LA UTILIDAD POR LA VENTA DE PREDIOS RURALES</u></b>					
11.01.03.001	Impuesto a la Utilidad en la venta de predios Rurales		0.00	0.00		100.00
<b>11.02</b>	<b><u>SOBRE LA PROPIEDAD</u></b>					
<b>11.02.01</b>	<b><u>A LOS PREDIOS URBANOS</u></b>					
11.02.01.001	A los Predios Urbanos	26,954.57	26,267.63	35,397.62	24,844.05	45,000.00
11.02.01.002	Porcentaje adicional a solares no edificados			0.00		100.00
<b>11.02.02</b>	<b><u>A LOS PREDIOS RÚSTICOS</u></b>					
11.02.02.001	A los Predios Rusticos	9,213.20	10,216.36	12,262.37	8,503.21	15,000.00
<b>11.02.03</b>	<b><u>A LA INSCRIPCIÓN EN EL REGISTRO DE LA PROPIEDAD O EN EL REG. MERCANTIL</u></b>					
11.02.03.001	Inscripción en el Registro de la Propiedad		68,136.82	57,902.85	22,459.80	65,000.00
<b>11.02.06</b>	<b><u>DE ALCABALAS</u></b>					
11.02.06.001	Por donaciones a favor de no legitimarios	20,853.19	23,092.29	21,155.13	6,067.20	20,000.00
<b>11.02.07</b>	<b><u>A LOS ACTIVOS TOTALES</u></b>					
11.02.07.001	A los Activos Totales	4,106.15	6,633.91	7,572.35	1,601.75	4,000.00
<b>11.03</b>	<b><u>AL CONSUMO DE BIENES Y SERVICIOS</u></b>					
<b>11.03.12</b>	<b><u>A LOS ESPECTÁCULOS PÚBLICOS</u></b>					
11.03.12.001	10% espectáculos públicos y deportivos	0.00	0.00	0.00	0.90	100.00
<b>11.07</b>	<b><u>IMPUESTOS DIVERSOS</u></b>					
<b>11.07.04</b>	<b><u>IMPUESTO DE PATENTE</u></b>					
11.07.04.002	Patente Anual de Funcionamiento	5,924.24	6,710.72	7,454.61	4,118.71	9,000.00
<b>13</b>	<b><u>TASAS Y CONTRIBUCIONES</u></b>					
<b>13.01</b>	<b><u>TASAS GENERALES</u></b>					
<b>13.01.03</b>	<b><u>OCUPACIÓN DE LUGARES PÚBLICOS</u></b>					
13.01.03.001	Taquilla Balnearios	37,783.48	35,139.96	23,061.38	6,041.56	35,000.00
13.01.03.003	Ocupación de Lugares Públicos	29.00	10.00	71.00	5.00	50.00
<b>13.01.06</b>	<b><u>ESPECIES FISCALES</u></b>					
13.01.06.001	Especies Valoradas Municipales	776.00	545.00	569.00	269.00	1,100.00
<b>13.01.07</b>	<b><u>VENTA DE BASES</u></b>					
13.01.07.001	Bases Técnicas de Contratación Pública	1,614.20	1,203.00	1,145.00		1,200.00
<b>13.01.08</b>	<b><u>PRESTACION DE SERVICIOS</u></b>					
13.01.08.001	Servicios Técnicos y Administrativos	19,276.36	17,673.89	23,339.47	9,329.22	25,000.00
<b>13.01.09</b>	<b><u>RODAJE DE VEHÍCULOS MOTORIZADOS</u></b>					
13.01.09.001	Al Rodaje de Vehículos	936.49	1,412.90	1,162.28	621.30	2,000.00
<b>13.01.16</b>	<b><u>RECOLECCION DE BASURA</u></b>					
13.01.16.001	Recolección de Basura	7,282.80	8,908.80	10,676.40	4,833.90	12,000.00
<b>13.01.17</b>	<b><u>AFERICION DE PESAS Y MEDIDAS</u></b>					
13.01.17.001	Por aferición de pesas y medidas			0.00	0.00	500.00
<b>13.01.18</b>	<b><u>APROBACIÓN DE PLANOS E INSPECCIÓN DE CONSTRUCCIONES</u></b>					
13.01.18.001	Aprobación de planos e inspección de construcciones			0.00	0.00	3,000.00



- 7. TASAS MUNICIPALES**  
Artículos 186 y 566 al 568 del COOTAD.

**Patentes Municipales**

Artículos 546 al 551 del COOTAD.

Ordenanza Sustitutiva Municipal publicada en el Registro Oficial # 376 del 02 de febrero de 2011, y su reforma publicada en el R.O. # 590 del 05 de diciembre del 2011.

**10 % por recaudación de fondos ajenos**

**OTROS INGRESOS NO TRIBUTARIOS**

**INTERESES Y COSTAS POR MORA TRIBUTARIA.**

**Intereses por Mora Tributaria**

**NO TRIBUTARIOS NO ESPECIFICADOS**

Incluirá otros ingresos no tributarios no incluidos en la clasificación que antecede.

- 8. VENTAS DE ACTIVOS.- (Reglamento General de Bienes del Sector Público)**

- 9. TRANSFERENCIAS DEL SECTOR PÚBLICO**

**Presupuesto General del Estado, Modelo de Equidad Territorial; Artículos 188 al 210 del COOTAD.**

**Ley # 010 Fondo para el Ecodesarrollo Regional Amazónico y Fortaleciendo de sus Organismos Seccionales**

R.O. # 30 del 21 de Septiembre 1992; Constitución de la República, Disposición Transitoria Vigésimoctava, en concordancia con el Art. 208 del COOTAD.

- 10. CRÉDITO PÚBLICO.- Artículos 211 al 214 del COOTAD. (Contratos de préstamos con el Banco del Estado).**



**G.A.D. MUNICIPAL DE MERA**  
**DETALLE DE LOS INGRESOS EFECTUADOS DURANTE LOS TRES AÑOS Y LOS ESTIMADOS PARA EL AÑO 2014**

<b>PARTIDA</b>	<b>DENOMINACION</b>	<b>2011</b>	<b>2012</b>	<b>2013</b>	<b>May-14</b>	<b>2014</b>
	<b><u>INGRESOS</u></b>					
<b>1</b>	<b><u>INGRESOS CORRIENTES</u></b>					
<b>11</b>	<b><u>IMPUESTOS</u></b>					
<b>11.01</b>	<b><u>SOBRE LA RENTA, UTILIDADES Y GANANCIAS DE CAPITAL</u></b>					
<b>11.01.02</b>	<b><u>A LA UTILIDAD POR LA VENTA DE PREDIOS URBANOS</u></b>					
11.01.02.001	Impuesto a la Utilidad en la venta de predios Urbanos	2,176.90	1,864.29	1,091.61	240.89	2,100.00
<b>11.01.03</b>	<b><u>A LA UTILIDAD POR LA VENTA DE PREDIOS RURALES</u></b>					
11.01.03.001	Impuesto a la Utilidad en la venta de predios Rurales		0.00	0.00		100.00
<b>11.02</b>	<b><u>SOBRE LA PROPIEDAD</u></b>					
<b>11.02.01</b>	<b><u>A LOS PREDIOS URBANOS</u></b>					
11.02.01.001	A los Predios Urbanos	26,954.57	26,267.63	35,397.62	24,844.05	45,000.00
11.02.01.002	Porcentaje adicional a solares no edificados			0.00		100.00
<b>11.02.02</b>	<b><u>A LOS PREDIOS RÚSTICOS</u></b>					
11.02.02.001	A los Predios Rusticos	9,213.20	10,216.36	12,262.37	8,503.21	15,000.00
<b>11.02.03</b>	<b><u>A LA INSCRIPCIÓN EN EL REGISTRO DE LA PROPIEDAD O EN EL REG. MERCANTIL</u></b>					
11.02.03.001	Inscripción en el Registro de la Propiedad		68,136.82	57,902.85	22,459.80	65,000.00
<b>11.02.06</b>	<b><u>DE ALCABALAS</u></b>					
11.02.06.001	Por donaciones a favor de no legitimarios	20,853.19	23,092.29	21,155.13	6,067.20	20,000.00
<b>11.02.07</b>	<b><u>A LOS ACTIVOS TOTALES</u></b>					
11.02.07.001	A los Activos Totales	4,106.15	6,633.91	7,572.35	1,601.75	4,000.00
<b>11.03</b>	<b><u>AL CONSUMO DE BIENES Y SERVICIOS</u></b>					
<b>11.03.12</b>	<b><u>A LOS ESPECTÁCULOS PÚBLICOS</u></b>					
11.03.12.001	10% espectáculos públicos y deportivos	0.00	0.00	0.00	0.90	100.00
<b>11.07</b>	<b><u>IMPUESTOS DIVERSOS</u></b>					
<b>11.07.04</b>	<b><u>IMPUESTO DE PATENTE</u></b>					
11.07.04.002	Patente Anual de Funcionamiento	5,924.24	6,710.72	7,454.61	4,118.71	9,000.00
<b>13</b>	<b><u>TASAS Y CONTRIBUCIONES</u></b>					
<b>13.01</b>	<b><u>TASAS GENERALES</u></b>					
<b>13.01.03</b>	<b><u>OCUPACIÓN DE LUGARES PÚBLICOS</u></b>					
13.01.03.001	Taquilla Balnearios	37,783.48	35,139.96	23,061.38	6,041.56	35,000.00
13.01.03.003	Ocupación de Lugares Públicos	29.00	10.00	71.00	5.00	50.00
<b>13.01.06</b>	<b><u>ESPECIES FISCALES</u></b>					
13.01.06.001	Especies Valoradas Municipales	776.00	545.00	569.00	269.00	1,100.00
<b>13.01.07</b>	<b><u>VENTA DE BASES</u></b>					
13.01.07.001	Bases Técnicas de Contratación Pública	1,614.20	1,203.00	1,145.00		1,200.00
<b>13.01.08</b>	<b><u>PRESTACION DE SERVICIOS</u></b>					
13.01.08.001	Servicios Técnicos y Administrativos	19,276.36	17,673.89	23,339.47	9,329.22	25,000.00
<b>13.01.09</b>	<b><u>RODAJE DE VEHÍCULOS MOTORIZADOS</u></b>					
13.01.09.001	Al Rodaje de Vehículos	936.49	1,412.90	1,162.28	621.30	2,000.00
<b>13.01.16</b>	<b><u>RECOLECCION DE BASURA</u></b>					
13.01.16.001	Recolección de Basura	7,282.80	8,908.80	10,676.40	4,833.90	12,000.00
<b>13.01.17</b>	<b><u>AFERICION DE PESAS Y MEDIDAS</u></b>					
13.01.17.001	Por aferición de pesas y medidas			0.00	0.00	500.00
<b>13.01.18</b>	<b><u>APROBACIÓN DE PLANOS E INSPECCIÓN DE CONSTRUCCIONES</u></b>					
13.01.18.001	Aprobación de planos e inspección de construcciones			0.00	0.00	3,000.00

**G.A.D. MUNICIPAL DE MEPA**  
**DETALLE DE LOS INGRESOS EFECTUADOS DURANTE LOS TRES AÑOS Y LOS ESTIMADOS PARA EL AÑO 2014**

<b>PARTIDA</b>	<b>DENOMINACION</b>	<b>2011</b>	<b>2012</b>	<b>2013</b>	<b>May-14</b>	<b>2014</b>
<b>13.01.99</b>	<b><u>OTRAS TASAS</u></b>					
13.01.99.001	Otras Tasas Municipales			0.00		100.00
13.01.99.002	Costas judiciales					
<b>13.03</b>	<b><u>TASAS DIVERSAS</u></b>					
<b>13.03.04</b>	<b><u>SECTOR TURISTICO Y HOTELERO</u></b>					
13.03.04.001	Sector Turístico y Hotelero	556.02	587.10	377.78	104.89	450.00
<b>13.04</b>	<b><u>CONTRIBUCIONES</u></b>					
<b>13.04.06</b>	<b><u>APERTURA, PAVIMENTACION, ENSANCHE Y CONSTRUCCION DE VIAS TODA CLASE</u></b>					
13.04.06.001	Contribución por apertura de calles	2,400.02	1,065.26	1,078.34	696.70	2,200.00
13.04.06.002	Contribución por adoquinado de calles	1,508.74	1,300.82	1,254.92	663.41	1,500.00
<b>13.04.08</b>	<b><u>ACERAS, BORDILLOS Y CERCAS</u></b>					
13.04.08.001	Contribución Aceras	2,403.84	2,883.03	1,236.79	20.00	2,000.00
13.04.08.002	Contribución Bordillos	1,000.00	1,000.00	2,000.00	29.72	2,000.00
<b>13.04.09</b>	<b><u>OBRAS DE ALCANTARILLADO Y CANALIZACION</u></b>					
13.04.09.001	Contribución por la ejecución obras de alcantarillado	1,044.00	1,048.43	747.04	576.62	3,500.00
<b>13.04.11</b>	<b><u>CONSTRUCCION Y AMPLIACION DE OBRAS Y SISTEMAS DE AGUA POTABLE</u></b>					
13.04.11.001	Contribución por la ejecución de obras de agua potable	460.12	399.11	0.00	0.00	600.00
<b>13.04.13</b>	<b><u>OBRAS DE REGENERACION URBANA</u></b>					
13.04.13.001	Contribución por la construcción de plazas y parques			0.00	0.00	100.00
<b>14</b>	<b><u>VENTA DE BIENES Y SERVICIOS</u></b>					
<b>14.02</b>	<b><u>VENTAS DE PRODUCTOS Y MATERIALES</u></b>					
<b>14.02.05</b>	<b><u>VENTA DE INSUMOS MEDICOS Y MEDICINAS</u></b>					
14.02.05.001	Venta de Insumos médicos y medicinas	18,009.31	18,626.02	21,612.09	8,109.09	22,000.00
<b>14.02.06</b>	<b><u>MATERIALES Y ACCESORIOS DE AGUA POTABLE</u></b>					
14.02.06.001	Venta de Materiales y Accesorios de agua potable	375.00	420.00	330.00	45.00	450.00
<b>14.03</b>	<b><u>VENTAS NO INDUSTRIALES</u></b>					
<b>14.03.01</b>	<b><u>AGUA POTABLE</u></b>					
14.03.01.001	Suministros de agua potable	12,092.10	11,861.10	14,645.40	7,154.40	16,000.00
<b>14.03.03</b>	<b><u>ALCANTARILLADO</u></b>					
14.03.03.001	Servicios de alcantarillado	2,751.00	2,655.00	2,985.00	1,488.00	3,000.00
<b>17</b>	<b><u>RENTAS DE INVERSIONES Y MULTAS</u></b>					
<b>17.01</b>	<b><u>RENTAS DE INVERSIONES</u></b>					
17.01.01.001	Interes Ganado	0.00		0.00		120.00
17.01.08.001	Utilidad Empresa Eléctrica	17,950.14	16,281.58	1,301.75		10,000.00
17.01.09.001	Comisiones por Servicios Financieros	5,004.58	4,255.70	6,650.42	1,606.26	6,500.00
<b>17.02</b>	<b><u>RENTAS POR ARRENDAMIENTOS DE BIENES</u></b>					
<b>17.02.02</b>	<b><u>EDIFICIOS, LOCALES Y RESIDENCIAS</u></b>					
17.02.02.001	Arrendamiento de Puestos en Mercados	914.94	7,620.00	475.00	40.00	
17.02.02.002	Arrendamiento bóvedas, sitios cementerio	973.95	870.16	760.75	280.20	
17.02.02.003	Arrendamiento puestos y locales comerciales	7,860.00	40.00	7,880.00	2,599.00	
<b>17.03</b>	<b><u>INTERESES POR MORA</u></b>					
<b>17.03.01</b>	<b><u>INTERESES TRIBUTARIOS</u></b>					
17.03.01.001	Interés por mora tributaria	15,004.43	12,929.87	7,428.36	3,009.85	
<b>17.04</b>	<b><u>MULTAS</u></b>					

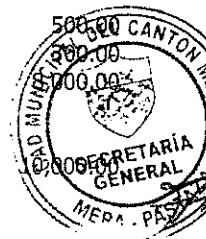

**G.A.D. MUNICIPAL DE MERA**

DETALLE DE LOS INGRESOS EFECTUADOS DURANTE LOS TRES AÑOS Y LOS ESTIMADOS PARA EL AÑO 2014

PARTIDA	DENOMINACION	2011	2012	2013	May-14	2014
<b>17.04.02</b>	<b>INFRACCIÓN A ORDENANZAS MUNICIPALES</b>					
17.04.02.001	Multas por infracción a disposiciones tributarias y legales	97.86		0.00	0.00	100.00
<b>17.04.04</b>	<b>INCUMPLIMIENTO DE CONTRATOS</b>					
17.04.04.001	Multas por Incumplimiento de contratos	10,765.11	5,087.88	224.00	4,620.40	4,700.00
<b>17.04.99</b>	<b>OTRAS MULTAS</b>					
17.04.99.001	Otras Multas	933.06	829.81	2,511.33	519.04	1,000.00
<b>18</b>	<b>TRANSFERENCIAS CORRIENTES</b>					
<b>18.04</b>	<b>APORTES Y PARTICIPACIONES CORRIENTES DEL SECTOR PUBLICO</b>					
<b>18.04.07</b>	<b>DE FONDOS AJENOS</b>					
18.04.07.001	10% Recaudación fondos ajenos					1,500.00
<b>18.06</b>	<b>APORTES Y PARTICIP. CTES. DEL REGIMEN SECCIONAL AUT.</b>					
<b>18.06.16</b>	<b>DEL FONDO DE DESCENTRALIZACION A MUNICIPIOS</b>					
18.06.16.001	Modelo de Equidad Territorial 30% CTE	130,697.13	429,493.44	440,805.36	175,054.71	700,219.00
<b>19</b>	<b>OTROS INGRESOS</b>					
<b>19.01</b>	<b>GARANTÍAS Y FIANZAS</b>					
<b>19.01.01</b>	<b>EJECUCIÓN DE GARANTÍAS</b>					
19.01.01.001	Efectivización garantías por incumplimiento	12,755.38	0.00	3,270.35	0.00	500.00
<b>19.04</b>	<b>OTROS NO OPERACIONALES</b>					
<b>19.04.99</b>	<b>OTROS NO ESPECIFICADOS</b>					
19.04.99.001	No especificados no tributarios		4,032.00			100.00
19.04.99.002	Reintegro valores pagos indebidos años anteriores		0.00		57,347.14	800.00
<b>2</b>	<b>INGRESOS DE CAPITAL</b>					
<b>24</b>	<b>VENTA DE ACTIVOS NO FINANCIEROS</b>					
<b>24.01</b>	<b>BIENES MUEBLES</b>					
<b>24.01.04</b>	<b>MAQUINARIAS Y EQUIPOS</b>					
24.01.04.001	Maquinaria y Equipos	0.00	0.00	0.00		2,000.00
<b>24.02</b>	<b>BIENES INMUEBLES</b>					
24.02.01.001	Venta de Terrenos (Fajas sobrantes)	0.00	336.00	6,546.37	2.00	500.00
<b>28</b>	<b>TRANSFERENCIAS Y DONACIONES DE CAPITAL E INVERSION</b>					
<b>28.01</b>	<b>TRASF. Y DONAC. DE CAPITAL-INVERS SECTOR PUBLICO</b>					
<b>28.01.01</b>	<b>DEL GOBIERNO CENTRAL</b>					
28.01.01.01	Aporte MIES-Convenio CIBV				69,116.24	132,041.00
28.01.01.02	Aporte MIES- Convenio Atencion Adultos Mayores					6,192.00
28.01.01.03	Convenios anexados al periodo (MIES, FIDA, INNFA)	134,489.22	295,311.14	106,664.91		2,000.00
<b>28.01.04</b>	<b>DE ENTIDADES DEL GOBIERNO AUTONOMO DESCENTRALIZADO</b>					
28.01.04.01	Aporte GADPPastaza-Proyecto Planta Trat. Lixiviado				80,000.00	100,000.00
<b>28.01.08</b>	<b>DE FONDOS ESPECIALES</b>					
28.01.08.05	Subvención Crédito Nº 3504 BEDE-Interceptor Norte-Shell				21,436.82	21,436.82
28.01.08.06	Subvención Crédito Nº 3505 BEDE-Const. Unidades Básica Madre Tierra				40,549.37	99,083.89
<b>28.04</b>	<b>APORTES Y PARTICIPACIONES DEL SECTOR PUBLICO</b>					
<b>28.04.01</b>	<b>DEL FONDO DE INVERSIÓN PETROLERA</b>					
28.04.01.001	Ley # 10 Ecodesarrollo Regional	1,446,609.59	1,370,214.63	1,534,507.98	485,299.50	1,816,845.00
<b>28.06</b>	<b>APOR. Y PART. CAPITAL-INV. REGIMEN SECCIONAL AUT</b>					
<b>28.06.16</b>	<b>DEL FONDO DE DESCENTRALIZACION A MUNICIPIOS</b>					
28.06.16.001	Modelo de Equidad Territorial	1,816,854.43	1,717,974.00	1,763,221.61	408,460.98	1,633,845.00
<b>28.10</b>	<b>ASIGNACIONES PRESUPUESTARIAS-REINTEGRO DE IVA</b>					



**G.A.D. MUNICIPAL DE MERA**  
**DETALLE DE LOS INGRESOS EFECTUADOS DURANTE LOS TRES AÑOS Y LOS ESTIMADOS PARA EL AÑO 2014**

PARTIDA	DENOMINACION	2011	2012	2013	May-14	2014
28.10.02.001	Asignaciones de Capital-Reintegro de IVA Pagado				39,876.55	360,000.00
<b>3</b>	<b><u>INGRESOS DE FINANCIAMIENTO</u></b>					
<b>36</b>	<b><u>FINANCIAMIENTO PUBLICO</u></b>					
<b>36.02</b>	<b><u>FINANCIAMIENTO PUBLICO INTERNO</u></b>					
<b>36.02.01</b>	<b><u>DEL SECTOR PUBLICO FINANCIERO</u></b>					
36.02.01.001	Crédito N° 3504 BEDE-Interceptor Norte-Shell		0.00		28,231.45	96,302.87
36.02.01.002	Crédito N° 3505 BEDE-Const. Unidades Básica Madre Tierra		0.00		30,790.12	153,101.33
36.02.01.003	Crédito N° 3528 BEDE para Equipo Caminero		0.00		337,250.00	354,500.00
36.02.01.008	Crédito Banco del Estado Obras de Saneamiento	126,572.51				
<b>37</b>	<b><u>SALDOS DISPONIBLES</u></b>					
<b>37.01</b>	<b><u>SALDOS EN CAJA Y BANCOS</u></b>					
<b>37.01.99</b>	<b><u>OTROS SALDOS</u></b>		€.			
37.01.02.001	Bancos al 31 de Diciembre del 2013		0.00			900,000.00
<b>38</b>	<b><u>CUENTAS PENDIENTES POR COBRAR</u></b>					
<b>38.01</b>	<b><u>CUENTAS PENDIENTES POR COBRAR</u></b>					
<b>38.01.01</b>	<b><u>DE CUENTAS POR COBRAR</u></b>					
38.01.01.002	Cuentas por Cobrar Años Anteriores				19,006.13	110,000.00
<b>38.01.02</b>	<b><u>DE ANTICIPOS DE FONDOS</u></b>					
38.01.02.001	Anticipos de fondos (Proveedores, Funcionarios, Convenios)	92,437.77	14,826.48	0.00		0.00
38.01.08.001	Anticipos Contractuales al 31 de Diciembre del 2013	470,864.79	215,157.10	445,307.96	59,108.92	200,000.00
<b>TOTAL INGRESOS \$ . . . :</b>		<b>5,234,831.92</b>	<b>4,763,586.66</b>	<b>4,991,342.43</b>	<b>1,972,029.00</b>	<b>7,025,815.91</b>



**G.A.D. MUNICIPAL DE MERA**  
DETALLE DE LOS INGRESOS PRESUPUESTARIOS PARA EL AÑO 2014

<b>PARTIDA</b>	<b>DENOMINACION</b>	<b>PARCIAL</b>	<b>TOTAL</b>
	<b><u>INGRESOS</u></b>		<b><u>7.025.815,91</u></b>
<b><u>1</u></b>	<b><u>INGRESOS CORRIENTES</u></b>		<b><u>1.038.489,00</u></b>
<b><u>11</u></b>	<b><u>IMPUESTOS</u></b>		<b><u>160.400,00</u></b>
<b><u>11.01</u></b>	<b><u>SOBRE LA RENTA, UTILIDADES Y GANANCIAS DE CAPITAL</u></b>		<b><u>2.200,00</u></b>
<b><u>11.01.02</u></b>	<b><u>A LA UTILIDAD POR LA VENTA DE PREDIOS URBANOS</u></b>		<b><u>2.100,00</u></b>
11.01.02.001	Impuesto a la Utilidad en la venta de predios Urbanos	2,100.00	
<b><u>11.01.03</u></b>	<b><u>A LA UTILIDAD POR LA VENTA DE PREDIOS RURALES</u></b>		<b><u>100,00</u></b>
11.01.03.001	Impuesto a la Utilidad en la venta de predios Rurales	100.00	
<b><u>11.02</u></b>	<b><u>SOBRE LA PROPIEDAD</u></b>		<b><u>149.100,00</u></b>
<b><u>11.02.01</u></b>	<b><u>A LOS PREDIOS URBANOS</u></b>		<b><u>45.100,00</u></b>
11.02.01.001	A los Predios Urbanos	45,000.00	
11.02.01.002	Porcentaje adicional a solares no edificados	100.00	
<b><u>11.02.02</u></b>	<b><u>A LOS PREDIOS RÚSTICOS</u></b>		<b><u>15.000,00</u></b>
11.02.02.001	A los Predios Rusticos	15,000.00	
<b><u>11.02.03</u></b>	<b><u>A LA INSCRIPCIÓN EN EL REGISTRO DE LA PROPIEDAD O EN EL REG. MERCANTIL</u></b>		<b><u>65.000,00</u></b>
11.02.03.001	Inscripción en el Registro de la Propiedad	65,000.00	
<b><u>11.02.06</u></b>	<b><u>DE ALCABALAS</u></b>		<b><u>20.000,00</u></b>
11.02.06.001	Por donaciones a favor de no legitimarios	20,000.00	
<b><u>11.02.07</u></b>	<b><u>A LOS ACTIVOS TOTALES</u></b>		<b><u>4.000,00</u></b>
11.02.07.001	A los Activos Totales	4,000.00	
<b><u>11.03</u></b>	<b><u>AL CONSUMO DE BIENES Y SERVICIOS</u></b>		<b><u>100,00</u></b>
<b><u>11.03.12</u></b>	<b><u>A LOS ESPECTÁCULOS PÚBLICOS</u></b>		<b><u>100,00</u></b>
11.03.12.001	10% espectáculos públicos y deportivos	100.00	
<b><u>11.07</u></b>	<b><u>IMPUESTOS DIVERSOS</u></b>		<b><u>9.000,00</u></b>
<b><u>11.07.04</u></b>	<b><u>IMPUESTO DE PATENTE</u></b>		<b><u>9.000,00</u></b>
11.07.04.002	Patente Anual de Funcionamiento	9,000.00	
<b><u>13</u></b>	<b><u>TASAS Y CONTRIBUCIONES</u></b>		<b><u>92.300,00</u></b>
<b><u>13.01</u></b>	<b><u>TASAS GENERALES</u></b>		<b><u>79.950,00</u></b>
<b><u>13.01.03</u></b>	<b><u>OCUPACIÓN DE LUGARES PÚBLICOS</u></b>		<b><u>35.050,00</u></b>
13.01.03.001	Taquilla Bañeros	35,000.00	
13.01.03.003	Ocupación de Lugares Públicos	50.00	
<b><u>13.01.06</u></b>	<b><u>ESPECIES FISCALES</u></b>		<b><u>1.100,00</u></b>
13.01.06.001	Especies Valoradas Municipales	1,100.00	
<b><u>13.01.07</u></b>	<b><u>VENTA DE BASES</u></b>		<b><u>1.200,00</u></b>
13.01.07.001	Bases Técnicas de Contratación Pública	1,200.00	
<b><u>13.01.08</u></b>	<b><u>PRESTACION DE SERVICIOS</u></b>		<b><u>25.000,00</u></b>
13.01.08.001	Servicios Técnicos y Administrativos	25,000.00	
<b><u>13.01.09</u></b>	<b><u>RODAJE DE VEHÍCULOS MOTORIZADOS</u></b>		<b><u>2.000,00</u></b>
13.01.09.001	Al Rodaje de Vehículos	2,000.00	
<b><u>13.01.16</u></b>	<b><u>RECOLECCION DE BASURA</u></b>		<b><u>12.000,00</u></b>
13.01.16.001	Recolección de Basura	12,000.00	



**G.A.D. MUNICIPAL DE MERA**  
**DETALLE DE LOS INGRESOS PRESUPUESTARIOS PARA EL AÑO 2014**

<b>PARTIDA</b>	<b>DENOMINACION</b>	<b>PARCIAL</b>	<b>TOTAL</b>
<b>13.01.17</b>	<b><u>AFERICION DE PESAS Y MEDIDAS</u></b>		<b><u>500.00</u></b>
13.01.17.001	Por aferición de pesas y medidas	500.00	
<b>13.01.18</b>	<b><u>APROBACIÓN DE PLANOS E INSPECCIÓN DE CONSTRUCCIONES</u></b>		<b><u>3,000.00</u></b>
13.01.18.001	Aprobación de planos e inspección de construcciones	3,000.00	
<b>13.01.99</b>	<b><u>OTRAS TASAS</u></b>		<b><u>100.00</u></b>
13.01.99.001	Otras Tasas Municipales	100.00	
<b>13.03</b>	<b><u>TASAS DIVERSAS</u></b>		<b><u>450.00</u></b>
<b>13.03.04</b>	<b><u>SECTOR TURISTICO Y HOTELERO</u></b>		<b><u>450.00</u></b>
13.03.04.001	Sector Turístico y Hotelero	450.00	
<b>13.04</b>	<b><u>CONTRIBUCIONES</u></b>		<b><u>11,900.00</u></b>
<b>13.04.06</b>	<b><u>APERTURA, PAVIMENTACION, ENSANCHE Y CONSTRUCCION DE VIAS TODA CLASE</u></b>		<b><u>3,700.00</u></b>
13.04.06.001	Contribución por apertura de calles	2,200.00	
13.04.06.002	Contribución por adoquinado de calles	1,500.00	
<b>13.04.08</b>	<b><u>ACERAS, BORDILLOS Y CERCAS</u></b>		<b><u>4,000.00</u></b>
13.04.08.001	Contribución Aceras	2,000.00	
13.04.08.002	Contribución Bordillos	2,000.00	
<b>13.04.09</b>	<b><u>OBRAS DE ALCANTARILLADO Y CANALIZACION</u></b>		<b><u>3,500.00</u></b>
13.04.09.001	Contribución por la ejecución obras de alcantarillado	3,500.00	
<b>13.04.11</b>	<b><u>CONSTRUCCION Y AMPLIACION DE OBRAS Y SISTEMAS DE AGUA POTABLE</u></b>		<b><u>600.00</u></b>
13.04.11.001	Contribución por la ejecución de obras de agua potable	600.00	
<b>13.04.13</b>	<b><u>OBRAS DE REGENERACION URBANA</u></b>		<b><u>100.00</u></b>
13.04.13.001	Contribución por la construcción de plazas y parques	100.00	
<b>14</b>	<b><u>VENTA DE BIENES Y SERVICIOS</u></b>		<b><u>41,450.00</u></b>
<b>14.02</b>	<b><u>VENTAS DE PRODUCTOS Y MATERIALES</u></b>		<b><u>22,450.00</u></b>
<b>14.02.05</b>	<b><u>VENTA DE INSUMOS MEDICOS Y MEDICINAS</u></b>		<b><u>22,000.00</u></b>
14.02.05.001	Venta de Insumos médicos y medicinas	22,000.00	
<b>14.02.06</b>	<b><u>MATERIALES Y ACCESORIOS DE AGUA POTABLE</u></b>		<b><u>450.00</u></b>
14.02.06.001	Venta de Materiales y Accesorios de agua potable	450.00	
<b>14.03</b>	<b><u>VENTAS NO INDUSTRIALES</u></b>		<b><u>19,000.00</u></b>
<b>14.03.01</b>	<b><u>AGUA POTABLE</u></b>		<b><u>16,000.00</u></b>
14.03.01.001	Suministros de agua potable	16,000.00	
<b>14.03.03</b>	<b><u>ALCANTARILLADO</u></b>		<b><u>3,000.00</u></b>
14.03.03.001	Servicios de alcantarillado	3,000.00	
<b>17</b>	<b><u>RENTAS DE INVERSIONES Y MULTAS</u></b>		<b><u>41,220.00</u></b>
<b>17.01</b>	<b><u>RENTAS DE INVERSIONES</u></b>		<b><u>16,620.00</u></b>
17.01.01.001	Interes Ganado	120.00	
17.01.08.001	Utilidad Empresa Eléctrica	10,000.00	
17.01.09.001	Comisiones por Servicios Financieros	6,500.00	
<b>17.02</b>	<b><u>RENTAS POR ARRENDAMIENTOS DE BIENES</u></b>		<b><u>8,800.00</u></b>
<b>17.02.02</b>	<b><u>EDIFICIOS, LOCALES Y RESIDENCIAS</u></b>		<b><u>8,800.00</u></b>



**G.A.D. MUNICIPAL DE MERA**  
**DETALLE DE LOS INGRESOS PRESUPUESTARIOS PARA EL AÑO 2014**

<b>PARTIDA</b>	<b>DENOMINACION</b>	<b>PARCIAL</b>	<b>TOTAL</b>
17.02.02.001	Arrendamiento de Puestos en Mercados	500.00	
17.02.02.002	Arrendamiento bóvedas, sitios cementerio	300.00	
17.02.02.003	Arrendamiento puestos y locales comerciales	8,000.00	
<b>17.03</b>	<b><u>INTERESES POR MORA</u></b>		<b>10,000.00</b>
<b>17.03.01</b>	<b><u>INTERESES TRIBUTARIOS</u></b>		<b>10,000.00</b>
17.03.01.001	Interés por mora tributaria	10,000.00	
<b>17.04</b>	<b><u>MULTAS</u></b>		<b>5,800.00</b>
<b>17.04.02</b>	<b><u>INFRACCIÓN A ORDENANZAS MUNICIPALES</u></b>		<b>100.00</b>
17.04.02.001	Multas por infracción a disposiciones tributarias y legales	100.00	
<b>17.04.04</b>	<b><u>INCUMPLIMIENTO DE CONTRATOS</u></b>		<b>4,700.00</b>
17.04.04.001	Multas por Incumplimiento de contratos	4,700.00	
<b>17.04.99</b>	<b><u>OTRAS MULTAS</u></b>		<b>1,000.00</b>
17.04.99.001	Otras Multas	1,000.00	
<b>18</b>	<b><u>TRANSFERENCIAS CORRIENTES</u></b>		<b>701,719.00</b>
<b>18.04</b>	<b><u>APORTES Y PARTICIPACIONES CORRIENTES DEL SECTOR PUBLICO</u></b>		<b>1,500.00</b>
<b>18.04.07</b>	<b><u>DE FONDOS AJENOS</u></b>		<b>1,500.00</b>
18.04.07.001	10% Recaudación fondos ajenos	1,500.00	
<b>18.06</b>	<b><u>APORTES Y PARTICIP. CTES. DEL REGIMEN SECCIONAL AUT.</u></b>		<b>700,219.00</b>
<b>18.06.16</b>	<b><u>DEL FONDO DE DESCENTRALIZACION A MUNICIPIOS</u></b>		<b>700,219.00</b>
18.06.16.001	Modelo de Equidad Territorial	700,219.00	
<b>19</b>	<b><u>OTROS INGRESOS</u></b>		<b>1,400.00</b>
<b>19.01</b>	<b><u>GARANTÍAS Y FIANZAS</u></b>		<b>500.00</b>
<b>19.01.01</b>	<b><u>EJECUCIÓN DE GARANTÍAS</u></b>		<b>500.00</b>
19.01.01.001	Efectivización garantías por incumplimiento	500.00	
<b>19.04</b>	<b><u>OTROS NO OPERACIONALES</u></b>		<b>900.00</b>
<b>19.04.99</b>	<b><u>OTROS NO ESPECIFICADOS</u></b>		<b>900.00</b>
19.04.99.001	No especificados no tributarios	100.00	
19.04.99.002	Reintegro valores pagos indebidos años anteriores	800.00	
<b>2</b>	<b><u>INGRESOS DE CAPITAL</u></b>		<b>4,173,422.71</b>
<b>24</b>	<b><u>VENTA DE ACTIVOS NO FINANCIEROS</u></b>		<b>2,500.00</b>
<b>24.01</b>	<b><u>BIENES MUEBLES</u></b>		<b>2,000.00</b>
<b>24.01.04</b>	<b><u>MAQUINARIAS Y EQUIPOS</u></b>		<b>2,000.00</b>
24.01.04.001	Maquinaria y Equipos	2,000.00	
<b>24.02</b>	<b><u>BIENES INMUEBLES</u></b>		<b>500.00</b>
24.02.01.001	Venta de Terrenos (Fajas sobrantes)	500.00	
<b>28</b>	<b><u>TRANSFERENCIAS Y DONACIONES DE CAPITAL E INVERSION</u></b>		<b>4,170,922.71</b>
<b>28.01</b>	<b><u>TRASF. Y DONAC. DE CAPITAL-INVERS SECTOR PUBLICO</u></b>		<b>360,753.71</b>
<b>28.01.01</b>	<b><u>DEL GOBIERNO CENTRAL</u></b>		<b>140,233.00</b>
28.01.01.01	Aporte MIES-Convenio CIBV	132,041.00	





**G.A.D. MUNICIPAL DE MERA**  
**DETALLE DE LOS INGRESOS PRESUPUESTARIOS PARA EL AÑO 2014**

<b>PARTIDA</b>	<b>DENOMINACION</b>	<b>PARCIAL</b>	<b>TOTAL</b>
28.01.01.02	Aporte MIES- Convenio Atencion Adultos Mayores	6,192.00	
28.01.01.03	Convenios anexados al periodo (MIES, FIDA, INNFA)	2,000.00	
<b>28.01.04</b>	<b><u>DE ENTIDADES DEL GOBIERNO AUTONOMO DESCENTRALIZADO</u></b>		<b>100,000.00</b>
28.01.04.01	Aporte GADPPastaza-Proyecto Planta Trat. Lixiviado	100,000.00	
<b>28.01.08</b>	<b><u>DE FONDOS ESPECIALES</u></b>		<b>120,520.71</b>
28.01.08.05	Subvención Crédito N° 3504 BEDE-Interceptor Norte-Shell	21,436.82	
28.01.08.06	Subvención Crédito N° 3505 BEDE-Const. Unidades Básica Madre Tierra	99,083.89	
<b>28.04</b>	<b><u>APORTES Y PARTICIPACIONES DEL SECTOR PUBLICO</u></b>		<b>1,816,326.00</b>
<b>28.04.01</b>	<b><u>DEL FONDO DE INVERSIÓN PETROLERA</u></b>		<b>1,816,326.00</b>
28.04.01.001	Ley # 10 Ecodesarrollo Regional	1,816,326.00	
<b>28.06</b>	<b><u>APOR. Y PART. CAPITAL-INV. REGIMEN SECCIONAL AUT</u></b>		<b>1,633,843.00</b>
<b>28.06.16</b>	<b><u>DEL FONDO DE DESCENTRALIZACION A MUNICIPIOS</u></b>		<b>1,633,843.00</b>
28.06.16.001	Modelo de Equidad Territorial	1,633,843.00	
<b>28.10</b>	<b><u>ASIGNACIONES PRESUPUESTARIAS-REINTEGRO DE IVA</u></b>		<b>360,000.00</b>
28.10.02.001	Asignaciones de Capital-Reintegro de IVA Pagado	360,000.00	
<b>3</b>	<b><u>INGRESOS DE FINANCIAMIENTO</u></b>		<b>1,813,904.20</b>
<b>36</b>	<b><u>FINANCIAMIENTO PUBLICO</u></b>		<b>603,904.20</b>
<b>36.02</b>	<b><u>FINANCIAMIENTO PUBLICO INTERNO</u></b>		<b>603,904.20</b>
<b>36.02.01</b>	<b><u>DEL SECTOR PUBLICO FINANCIERO</u></b>		<b>603,904.20</b>
36.02.01.001	Crédito N° 3504 BEDE-Interceptor Norte-Shell	96,302.87	
36.02.01.002	Crédito N° 3505 BEDE-Const. Unidades Básica Madre Tierra	153,101.33	
36.02.01.003	Crédito N° 3528 BEDE para Equipo Caminero	354,500.00	
<b>37</b>	<b><u>SALDOS DISPONIBLES</u></b>		<b>900,000.00</b>
<b>37.01</b>	<b><u>SALDOS EN CAJA Y BANCOS</u></b>		<b>900,000.00</b>
<b>37.01.99</b>	<b><u>OTROS SALDOS</u></b>		<b>900,000.00</b>
37.01.02.001	Bancos al 31 de Diciembre del 2013	900,000.00	
<b>38</b>	<b><u>CUENTAS PENDIENTES POR COBRAR</u></b>		<b>310,000.00</b>
<b>38.01</b>	<b><u>CUENTAS PENDIENTES POR COBRAR</u></b>		<b>110,000.00</b>
<b>38.01.01</b>	<b><u>DE CUENTAS POR COBRAR</u></b>		<b>110,000.00</b>
38.01.01.002	Cuentas por Cobrar Años Anteriores	110,000.00	
<b>38.01.02</b>	<b><u>DE ANTICIPOS DE FONDOS</u></b>		<b>200,000.00</b>
38.01.08.001	Anticipos Contractuales al 31 de Diciembre del 2013	200,000.00	



**G.A.D. MUNICIPAL DE MERA  
RESUMEN DEL PRESUPUESTO 2014  
CLASIFICACIÓN DE INGRESOS**

INGRESOS	PARCIAL	%	SUBTOTAL	%	TOTAL
<b>1.- INGRESOS CORRIENTES</b>				<b>14.78</b>	<b>1,038,489.00</b>
<b>IMPUESTOS</b>		<b>2.28</b>	<b>160,400.00</b>		
SOBRE LA RENTA, UTILIDADES Y GANANCIAS DE CAPITAL	2,200.00	0.03			
SOBRE LA PROPIEDAD	149,100.00	2.12			
AL CONSUMO DE BIENES Y SERVICIOS	100.00	0.00			
IMPUESTOS DIVERSOS	9,000.00	0.13			
<b>TASAS Y CONTRIBUCIONES</b>		<b>1.31</b>	<b>92,300.00</b>		
TASAS GENERALES	79,950.00	1.14			
TASAS DIVERSAS	450.00	0.01			
CONTRIBUCIONES	11,900.00	0.17			
<b>VENTA DE BIENES Y SERVICIOS</b>		<b>0.59</b>	<b>41,450.00</b>		
VENTAS DE PRODUCTOS Y MATERIALES	22,450.00	0.32			
VENTAS NO INDUSTRIALES	19,000.00	0.27			
<b>RENTAS DE INVERSIONES Y MULTAS</b>		<b>0.59</b>	<b>41,220.00</b>		
RENTAS DE INVERSIONES	16,620.00				
RENTAS POR ARRENDAMIENTOS DE BIENES	8,800.00	0.13			
INTERESES POR MORA	10,000.00	0.14			
MULTAS	5,800.00	0.08			
<b>TRANSFERENCIAS CORRIENTES</b>		<b>9.99</b>	<b>701,719.00</b>		
APORTES Y PARTICIPACIONES CORRIENTES DEL SECTOR PUBLICO	1,500.00	0.02			
APORTES Y PARTICIP. CTES. DEL REGIMEN SECCIONAL AUT.	700,219.00	9.97			
<b>OTROS INGRESOS</b>		<b>0.02</b>	<b>1,400.00</b>		
GARANTÍAS Y FIANZAS	500.00	0.01			
OTROS NO OPERACIONALES	900.00	0.01			



**G.A.D. MUNICIPAL DE MERA**  
**RESUMEN DEL PRESUPUESTO 2014**  
**CLASIFICACIÓN DE INGRESOS**

INGRESOS	PARCIAL	%	SUBTOTAL	%	TOTAL
<b>2. INGRESOS DE CAPITAL</b>				<b>59.40</b>	<b>4,173,422.71</b>
<b>VENTA DE ACTIVOS NO FINANCIEROS</b>		<b>0.04</b>	<b>2,500.00</b>		
BIENES MUEBLES	2,000.00				
BIENES INMUEBLES	500.00				
<b>TRANSFERENCIAS Y DONACIONES DE CAPITAL E INVERSION</b>		<b>59.37</b>	<b>4,170,922.71</b>		
DEL GOBIERNO CENTRAL	140,233.00				
DE ENTIDADES DEL GOBIERNO AUTONOMO DESCENTRALIZADO	100,000.00				
DE FONDOS ESPECIALES	120,520.71				
DEL FONDO DE INVERSIÓN PETROLERA	1,816,326.00				
DEL FONDO DE DESCENTRALIZACION A MUNICIPIOS	1,633,843.00				
ASIGNACIONES PRESUPUESTARIAS-REINTEGRO DE IVA	360,000.00				
<b>3.- INGRESOS DE FINANCIAMIENTO</b>				<b>25.82</b>	<b>1,813,904.20</b>
<b>FINANCIAMIENTO PUBLICO INTERNO</b>		<b>8.60</b>	<b>603,904.20</b>		
Crédito N° 3504 BEDE-Interceptor Norte-Shell	96,302.87				
Crédito N° 3505 BEDE-Const. Unidades Básica Madre Tierra	153,101.33				
Crédito N° 3528 BEDE para Equipo Caminero	354,500.00				
<b>SALDOS EN CAJA Y BANCOS</b>		<b>12.81</b>	<b>900,000.00</b>		
Bancos al 31 de Diciembre del 2013	900,000.00				
<b>DE CUENTAS POR COBRAR</b>		<b>1.57</b>	<b>110,000.00</b>		
Cuentas por Cobrar Años Anteriores	110,000.00				
<b>DE ANTICIPOS DE FONDOS</b>		<b>2.85</b>	<b>200,000.00</b>		
Anticipos Contractuales al 31 de Diciembre del 2013	200,000.00				
<b>TOTAL INGRESOS: \$</b>				<b>100.00</b>	<b>7,025,815.91</b>



**G.A.D. MUNICIPAL DE MERA  
CUADRO DE FINANCIAMIENTO  
PRESUPUESTO 2014**

<b>CUENTA CORRIENTE</b>			
<b>INGRESOS DE RECAUDACIÓN DIRECTA</b>		<b>335,370.00</b>	
Ingresos Tributarios	252,700.00		
Ingresos no Tributarios	82,670.00		
<b>TRANSFERENCIAS CORRIENTES</b>		<b>701,719.00</b>	
Transferencias Corrientes Sector Público	701,719.00		
<b>OTROS INGRESOS CORRIENTE</b>		<b>1,400.00</b>	
Otros Ingresos	1,400.00		
<b><u>RECURSOS DE LIBRE DISPOSICIÓN</u></b>			<b><u>1,038,489.00</u></b>
<b><u>- GASTOS CORRIENTES</u></b>			<b><u>980,236.25</u></b>
Administración General	600,309.44		
Administración Financiera	344,048.28		
Justicia, Policía y Vigilancia	31,878.53		
Educación, y Cultura	0.00		
Servicios Sociales	0.00		
Aseo de Calles	0.00		
Agua Potable	0.00		
Alcantarillado	0.00		
Urbanización y Ornato	0.00		
Otros Servicios Comunes	0.00		
Planificación	0.00		
Transporte y Comunicación	0.00		
Turismo	0.00		
Gastos Comunes de la Entidad y Deuda	4,000.00		



**G.A.D. MUNICIPAL DE MERA**  
**CUADRO DE FINANCIAMIENTO**  
**PRESUPUESTO 2014**

<b>=SUPERÁVIT O DEFICIT CORRIENTE</b>			<b>58,252.75</b>
---------------------------------------	--	--	------------------

<b><u>CUENTA DE CAPITAL Y FINANCIAMIENTO</u></b>			
<b>VENTA DE ACTIVOS NO FINANCIEROS</b>		<b>2,500.00</b>	
Bienes Muebles	2,000.00		
Bienes Inmuebles	500.00		
<b>TRASF. Y DONAC. DE CAPITAL-INVERS SECTOR PUBLICO</b>		<b>360,753.71</b>	
Aporte MIES-Convenio CIBV	132,641.00		
Aporte MIES- Convenio Atencion Adultos Mayores	6,192.00		
Convenios anexados al periodo (MIES, FIDA, INNFA)	2,000.00		
Aporte GADPPastaza-Proyecto Planta Trat. Lixiviado	100,000.00		
Subvención Crédito N° 3504 BEDE-Interceptor Norte-Shell	21,436.82		
Subvención Crédito N° 3505 BEDE-Const. Unidades Básica Madre Tierra	99,083.89		
<b>APORTES Y PARTICIPACIONES DEL SECTOR PUBLICO</b>		<b>1,816,326.00</b>	
Ley # 10 Ecodesarrollo Regional	1,816,326.00		
<b>APOR. Y PART. CAPITAL-INV. REGIMEN SECCIONAL AUT</b>		<b>1,993,843.00</b>	
Modelo de Equidad Territorial	1,633,843.00		
Asignaciones de Capital-Reintegro de IVA Pagado	360,000.00		
<b>FINANCIAMIENTO PUBLICO INTERNO</b>		<b>603,904.20</b>	
Crédito N° 3504 BEDE-Interceptor Norte-Shell	96,302.87		
Crédito N° 3505 BEDE-Const. Unidades Básica Madre Tierra	153,101.33		
Crédito N° 3528 BEDE para Equipo Caminero	354,500.00		
<b>SALDO EN CAJA Y BANCOS</b>		<b>900,000.00</b>	
Bancos al 31 de Diciembre del 2013	900,000.00		
<b>CUENTAS POR COBRAR</b>		<b>110,000.00</b>	
Cuentas por Cobrar Años Anteriores	110,000.00		
<b>DE ANTICIPOS DE FONDOS</b>		<b>200,000.00</b>	
Anticipos Contractuales al 31 de Diciembre del 2013	200,000.00		
<b>INGRESOS DE CAPITAL Y FINANCIAMIENTO</b>			<b>5,987,326.91</b>
<b>- GASTOS DE CAPITAL E INVERSIÓN</b>			<b>5,520,579.66</b>
Administración General	77,000.00		
Administración Financiera	7,000.00		
Justicia, Policía y Vigilancia	800.00		



**G.A.D. MUNICIPAL DE MERA  
CUADRO DE FINANCIAMIENTO  
PRESUPUESTO 2014**

Educación, y Cultura	314,254.75		
Servicios Sociales	320,759.00		
Aseo de Calles	51,396.40		
Agua Potable	908,676.35		
Alcantarillado	457,544.92		
Urbanización y Ornato	84,820.56		
Otros Servicios Comunes	2,702,476.39		
Planificación	87,924.47		
Transporte y Comunicación	448,606.82		
Turismo	59,320.00		
Gastos Comunes de la Entidad y Deuda	€ 0.00		
<b>- FIDEICOMISO SERVICIO DE LA DEUDA</b>			<b>525,000.00</b>
<b>= DÉFICIT O SUPERÁVIT DE CAPITAL</b>			<b>-58,252.75</b>
<b>DESEQUILIBRIO PRESUPUESTARIO</b>			<b>-0.00</b>



# RESUMEN DE GASTOS



**G.A.D. MUNICIPAL DE MERA**  
**RESUMEN DE LOS GASTOS PROGRAMADOS, CLASIFICACION ECONOMICA**  
**Y FUNCIONAL DE LOS GASTOS PRESUPUESTADOS PARA EL AÑO 2014**

CLASIFICACION ECONOMICA AREAS Y PROGRAMAS	GASTOS CORRIENTES						GASTOS DE INVERSION Y CAPITAL							TOTAL DE GASTO	
	GASTOS DE PERSONAL	BIENES Y SERVICIOS DE CONSUMO	GASTOS FINANCIEROS	OTROS GASTOS CORRIENTES	TRANSFER. CORRIENTES	SUBTOTAL	GASTOS EN PERSONAL	BIENES Y SERVICIOS INVERSION	OBRAS PUBLICAS	TRANSFER. Y DONACIONES	BIENES LARGA DURACION	OTROS GASTOS	DEUDA PUBLICA INTERNA		SUBTOTAL
AREA I- SERVICIOS GENERALES PROGRAMA 1: ADMINISTRACION GENERAL	475,959.44	118,350.00	0.00	6,000.00	0.00	600,309.44	0.00	0.00	0.00	1,000.00	17,000.00	58,000.00	0.00	77,000.00	677,309.44
AREA I- SERVICIOS GENERALES PROGRAMA 2: ADMINISTRACION FINANCIERA	216,888.28	35,580.00	82,000.00	9,600.00	0.00	344,048.28	0.00	0.00	0.00	0.00	7,000.00	0.00	0.00	7,000.00	351,048.28
AREA I- SERVICIOS GENERALES PROGRAMA 3: JUSTICIA POLICIA Y VOLUNTARIA	28,478.53	3,400.00	0.00	0.00	0.00	31,878.53	0.00	0.00	0.00	0.00	800.00	0.00	0.00	800.00	32,678.53
AREA II- SERVICIOS SOCIALES PROGRAMA 1: EDUCACION, CULTURA Y DEPORTES	0.00	0.00	0.00	0.00	0.00	0.00	111,354.75	186,900.00	0.00	10,000.00	6,000.00	0.00	0.00	314,254.75	314,254.75
AREA II- SERVICIOS SOCIALES PROGRAMA 4: SERVICIOS SOCIALES	0.00	0.00	0.00	0.00	0.00	0.00	69,722.00	250,537.00	0.00	0.00	0.00	500.00	0.00	320,759.00	320,759.00
AREA II- SERVICIOS COMUNALES PROGRAMA 2: ASEO DE CALLES Y LUGARES PUBLICOS	0.00	0.00	0.00	0.00	0.00	0.00	41,126.40	6,770.00	0.00	0.00	3,500.00	0.00	0.00	51,396.40	51,396.40
AREA II- SERVICIOS COMUNALES PROGRAMA 3: AGUA POTABLE	0.00	0.00	0.00	0.00	0.00	0.00	39,500.35	1,576.00	866,000.00	0.00	1,500.00	0.00	0.00	908,676.35	908,676.35
AREA II- SERVICIOS COMUNALES PROGRAMA 4: ALCANTARILLADO	0.00	0.00	0.00	0.00	0.00	0.00	54,010.92	2,014.00	398,520.00	0.00	3,000.00	0.00	0.00	457,544.92	457,544.92
AREA II- SERVICIOS COMUNALES PROGRAMA 5: URBANIZACION Y DRENAJE	0.00	0.00	0.00	0.00	0.00	0.00	57,970.58	5,350.00	20,000.00	0.00	1,500.00	0.00	0.00	84,820.58	84,820.58
AREA II- SERVICIOS COMUNALES PROGRAMA 6: OTROS SERVICIOS COMUNALES	0.00	0.00	0.00	0.00	0.00	0.00	664,974.36	291,080.00	1,284,922.03	0.00	426,500.00	35,000.00	0.00	2,702,476.39	2,702,476.39
AREA II- SERVICIOS COMUNALES PROGRAMA 6.1: PLANIFICACION	0.00	0.00	0.00	0.00	0.00	0.00	5,000.00	38,556.47	34,368.00	0.00	10,000.00	0.00	0.00	87,924.47	87,924.47
AREA IV- SERVICIOS ECONOMICOS PROGRAMA 1: TRANSPORTE Y COMUNICACIONES/PLANIFICACION	0.00	0.00	0.00	0.00	0.00	0.00	425,091.82	23,515.00	0.00	0.00	0.00	0.00	0.00	448,606.82	448,606.82
AREA IV- SERVICIOS ECONOMICOS PROGRAMA 2: TURISMO	0.00	0.00	0.00	0.00	0.00	0.00	0.00	16,320.00	43,000.00	0.00	0.00	0.00	0.00	59,320.00	59,320.00
AREA V- SERVICIOS INCOGNOSCIBLES PROGRAMA 1: GASTOS COMUNES DE LA ENTIDAD Y SERVICIOS DE LA DEUDA	0.00	4,000.00	0.00	0.00	0.00	4,000.00	0.00	0.00	0.00	0.00	0.00	0.00	525,000.00	525,000.00	528,000.00
<b>SUMAS : ... \$</b>	<b>721,306.25</b>	<b>161,330.00</b>	<b>82,000.00</b>	<b>15,600.00</b>	<b>0.00</b>	<b>980,236.25</b>	<b>1,468,751.15</b>	<b>822,718.47</b>	<b>2,646,810.03</b>	<b>11,000.00</b>	<b>476,800.00</b>	<b>94,500.00</b>	<b>525,000.00</b>	<b>6,045,579.66</b>	<b>7,025,815.91</b>
<b>VALOR PORCENTUAL : ...</b>	<b>10.27%</b>	<b>2.30%</b>	<b>1.17%</b>	<b>0.22%</b>	<b>0.00%</b>	<b>13.95%</b>	<b>20.91%</b>	<b>11.71%</b>	<b>37.67%</b>	<b>0.16%</b>	<b>6.79%</b>	<b>1.35%</b>	<b>7.47%</b>	<b>86.05%</b>	<b>100.00%</b>





# EGRESOS



AREA I.- SERVICIOS GENERALES  
PROGRAMA 2: ADMINISTRACION FINANCIERA  
ASIGNACION SEGUN EL OBJETO DEL GASTO

<b>PARTIDA</b>	<b>D E N O M I N A C I O N</b>	<b>ASIGNACION ANUAL</b>
<b>5</b>	<b>GASTOS CORRIENTES</b>	<b>344,048.28</b>
<b>51</b>	<b>GASTOS PERSONALES</b>	<b>216,868.28</b>
<b>51.01</b>	<b>REMUNERACIONES BÁSICAS</b>	<b>115,776.00</b>
51.01.05.000	Remuneraciones unificadas	115,776.00
<b>51.02</b>	<b>REMUNERACIONES COMPLEMENTARIAS</b>	<b>14,548.00</b>
51.02.03.000	Décimo tercer sueldo	9,648.00
51.02.04.000	Décimo cuarto sueldo	3,400.00
51.02.35.000	Remuneración Variable por Eficiencia	1,500.00
<b>51.04</b>	<b>SUBSIDIOS</b>	<b>2,000.00</b>
51.04.99.003	Vacaciones	2,000.00
<b>51.05</b>	<b>REMUNERACIONES TEMPORALES</b>	<b>56,067.00</b>
51.05.07.000	Honorarios	3,000.00
51.05.09.000	Pago por horas extraordinarias	2,000.00
51.05.10.000	Servicios Personales por Contrato	48,667.00
51.05.12.000	Subrogaciones	2,400.00
<b>51.06</b>	<b>APORTES PATRONALES A LA SEGURIDAD SOCIAL</b>	<b>22,558.00</b>
51.06.01.000	Aporte patronal	12,910.00
51.06.02.000	Fondos de reserva	9,648.00
<b>51.07</b>	<b>INDEMNIZACIONES</b>	<b>5,919.28</b>
51.07.99.001	Remuneraciones a Distribuir año 2014	5,919.28
<b>53</b>	<b>BIENES Y SERVICIOS DE CONSUMO</b>	<b>35,580.00</b>
<b>53.02</b>	<b>SERVICIOS GENERALES</b>	<b>6,200.00</b>
53.02.04.001	Edición, impresión, reproducción y publicaciones	2,000.00
53.02.04.002	Emisión de especies	1,600.00
53.02.17.001	Difusión e información	1,600.00
53.02.99.002	Otros servicios (Servicios Administrativos BNF)	1,000.00
<b>53.03</b>	<b>TRASLADOS, INSTALACIONES, VIÁTICOS, SUBSISTENCIAS</b>	<b>4,600.00</b>
53.03.01.000	Pasajes al interior	600.00
53.03.03.000	Viáticos y Subsistencias en el País	4,000.00
<b>53.04</b>	<b>INSTALACIONES, MANTENIMIENTO, REPARACIÓN</b>	<b>2,000.00</b>
53.04.04.001	Mantenimiento y conservación de Maquinarias y Equipos	2,000.00
<b>53.06</b>	<b>CONTRATACIONES DE ESTUDIOS DE INVESTIGACIONES</b>	<b>2,000.00</b>
53.06.03.001	Servicio de capacitación	2,000.00
<b>53.07</b>	<b>GASTOS DE INFORMÁTICA</b>	<b>1,000.00</b>
53.07.04.001	Mantenimiento conservación equipos y sistemas informáticos	1,000.00
<b>53.08</b>	<b>BIENES DE USO Y CONSUMO CORRIENTE</b>	<b>17,780.00</b>
53.08.02.000	Vestuario, lencería y Prendas de Protección	1,280.00
53.08.04.001	Material de oficina	15,000.00
53.08.05.001	Material de aseo y limpieza	1,500.00
<b>53.99</b>	<b>ASIGNACIONES A DISTRIBUIR</b>	<b>2,000.00</b>
53.99.01.001	Asignaciones a Distribuir en Bienes y servicios	2,000.00
<b>56</b>	<b>GASTOS FINANCIEROS</b>	<b>82,000.00</b>
<b>56.02</b>	<b>INTERESES DEUDA PUBLICA INTERNA</b>	<b>82,000.00</b>
56.02.01.001	Intereses Créditos Banco del Estado	80,000.00
56.02.06.001	Comisiones y Otros recargos	2,000.00



**AREA I- SERVICIOS GENERALES**  
**PROGRAMA 2: ADMINISTRACION FINANCIERA**  
**ASIGNACION SEGUN EL OBJETO DEL GASTO**

<b>PARTIDA</b>	<b>D E N O M I N A C I O N</b>	<b>ASIGNACION ANUAL</b>
<b>57</b>	<b><u>OTROS GASTOS CORRIENTES</u></b>	<b><u>9,600.00</u></b>
57.01.01.00	Impuesto al Valor Agregado	500.00
57.02.01.001	Seguros	3,500.00
57.02.03.001	Comisiones Bancarias	5,600.00
<b>8</b>	<b><u>GASTOS DE CAPITAL</u></b>	<b><u>7,000.00</u></b>
<b>84</b>	<b><u>ACTIVOS DE LARGA DURACION</u></b>	<b><u>7,000.00</u></b>
<b>84.01</b>	<b><u>BIENES MUEBLES</u></b>	<b><u>7,000.00</u></b>
84.01.03.001	Mobiliario	3,200.00
84.01.04.001	Maquinaria y equipos	800.00
84.01.07.001	Equipos, sistemas y paquetes informáticos	3,000.00
		<b><u>351,048.28</u></b>

€.



**AREA I.- SERVICIOS GENERALES**  
**PROGRAMA 3: JUSTICIA, POLICIA Y VIGILANCIA**  
**ASIGNACION SEGÚN EL OBJETO DEL GASTO**

<b>PARTIDA</b>	<b>D E N O M I N A C I O N</b>	<b>ASIGNACION ANUAL</b>
<b>5</b>	<b><u>GASTOS CORRIENTES</u></b>	<b><u>31,878.53</u></b>
<b>51</b>	<b><u>GASTOS PERSONALES</u></b>	<b><u>28,478.53</u></b>
<b>51.01</b>	<b><u>REMUNERACIONES BÁSICAS</u></b>	<b><u>17,832.00</u></b>
51.01.05.000	Remuneraciones unificadas	17,832.00
<b>51.02</b>	<b><u>REMUNERACIONES COMPLEMENTARIAS</u></b>	<b><u>2,759.81</u></b>
51.02.03.000	Décimo tercer sueldo	1,486.00
51.02.04.000	Décimo cuarto sueldo	680.00
51.02.35.000	Remuneración Variable por Eficiencia	593.81
<b>51.05</b>	<b><u>REMUNERACIONES TEMPORALES</u></b>	<b><u>3,500.00</u></b>
51.05.09.000	Pago por horas extraordinarias	3,000.00
51.05.10.000	Servicios Personales por Contrato	500.00
<b>51.06</b>	<b><u>APORTES PATRONALES A LA SEGURIDAD SOCIAL</u></b>	<b><u>3,475.00</u></b>
51.06.01.000	Aporte patronal	1,989.00
51.06.02.000	Fondos de reserva	1,486.00
<b>51.99</b>	<b><u>ASIGNACIONES A DISTRIBUIR</u></b>	<b><u>911.72</u></b>
51.07.99.001	Asignaciones a Distribuir en Gastos de Personal	911.72
<b>53</b>	<b><u>BIENES Y SERVICIOS DE CONSUMO</u></b>	<b><u>3,400.00</u></b>
<b>53.02</b>	<b><u>SERVICIOS GENERALES</u></b>	<b><u>500.00</u></b>
53.02.04.001	Edición, Impresión, Reproducción y Publicaciones	300.00
53.02.17.001	Difusión e información	200.00
<b>53.03</b>	<b><u>TRASLADOS, INSTALACIONES, VIÁTICOS, SUBSISTENCIAS</u></b>	<b><u>600.00</u></b>
53.03.01.000	Pasajes al interior	100.00
53.03.03.001	Viáticos y Subsistencias en el País	500.00
<b>53.04</b>	<b><u>INSTALACIONES, MANTENIMIENTO, REPARACIÓN</u></b>	<b><u>200.00</u></b>
53.04.04.001	Mantenimiento y conservación de equipo y maquinaria	200.00
<b>53.06</b>	<b><u>CONTRATAACIONES DE ESTUDIOS DE INVESTIGACIONES</u></b>	<b><u>600.00</u></b>
53.06.03.001	Servicio de Capacitación	600.00
<b>53.07</b>	<b><u>MANTENIMIENTO Y REPARACION DE EQUIPOS Y SISTEMAS INFORMATICOS</u></b>	<b><u>300.00</u></b>
53.07.04.001	Mantenimiento y Reparación de Equipos y Sistemas Informáticos	300.00
<b>53.08</b>	<b><u>BIENES DE USO Y CONSUMO CORRIENTE</u></b>	<b><u>1,200.00</u></b>
53.08.02.002	Vestuario, lencería y Prendas de Protección	820.00
53.08.04.001	Material de oficina	700.00



53.08.05.001	Material de aseo y limpieza	200.00
53.08.07.002	Publicaciones	300.00
<b>8</b>	<b><u>GASTOS DE CAPITAL</u></b>	<b><u>800.00</u></b>
<b>84</b>	<b><u>ACTIVOS DE LARGA DURACIÓN</u></b>	<b><u>800.00</u></b>
<b>84.01</b>	<b><u>BIENES MUEBLES</u></b>	<b><u>800.00</u></b>
84.01.03.001	Mobiliario	300.00
84.01.04.001	Equipo para Oficina y Administración	150.00
84.01.07.001	Equipos, Sistemas y Paquetes Informáticos	350.00
<b>TOTAL PROGRAMA OTROS SERVICIOS SOCIALES - TURISMO Y AMBIENTE \$ . . . :</b>		<b><u>32,678.53</u></b>



**AREA II.- SERVICIOS SOCIALES**  
**PROGRAMA 2.4: OTROS SERVICIOS SOCIALES**  
**ASIGNACION SEGÚN EL OBJETO DEL GASTO**

<b>PARTIDA</b>	<b>D E N O M I N A C I O N</b>	<b>ASIGNACION ANUAL</b>
<b>2</b>	<b><u>GASTOS DE INVERSION</u></b>	<b><u>320,259.00</u></b>
<b>71</b>	<b><u>GASTOS EN PERSONAL PARA INVERSIÓN</u></b>	<b><u>69,722.00</u></b>
71.05.10.001	Servicios Personales por Contrato	69,722.00
<b>73</b>	<b><u>BIENES Y SERVICIOS DE CONSUMO PARA INVERSION</u></b>	<b><u>250,537.00</u></b>
<b>73.02</b>	<b><u>SERVICIOS GENERALES</u></b>	<b><u>250,537.00</u></b>
73.02.16. 03	Otros Servicios Patronato de Amparo social	49,210.00
73.02.16.04	Otros servicios Consejo Niñez y Adolescencia	50,000.00
73.02.16.05	Otros servicios CIBV -Desarrollo Infantil	95,139.00
73.02.16.06	Otros servicios Convenio MIES-Atención de Adultos Mayores	15,188.00
73.02.16.07	Otros servicios Asociacion de Damas de Shell	2,000.00
73.02.16.08	Otros servicios Farmacia (Quimico Farmaceutico)	4,000.00
73.02.16.09	Otros servicios- Proyecto de Tránsito y Transporte	10,000.00
73.02.16.10	Otros servicios Plan de Sesarrollo Social	20,000.00
73.02.16.11	Otros Servicios Seguridad Ciudadana-Canton Mera	5,000.00
<b>8</b>	<b><u>GASTOS DE CAPITAL</u></b>	<b><u>500.00</u></b>
<b>88</b>	<b><u>TRANSFERENCIAS Y DONACIONES DE CAPITAL</u></b>	<b><u>500.00</u></b>
<b>88.01</b>	<b><u>TRANSFERENCIAS Y DONACIONES DE CAPITAL AL SECTOR PUBLICO</u></b>	<b><u>500.00</u></b>
88.01.01.02	Aporte Patronato de Amparo Social	500.00
<b>TOTAL PROGRAMA OTROS SERVICIOS SOCIALES</b>		<b>\$ . . . : <u>320,759.00</u></b>



AREA III.- SERVICIOS COMUNALES  
PROGRAMA 2: ASEO DE CALLES Y DEMAS LUGARES PUBLICOS  
ASIGNACION SEGUN EL OBJETO DEL GASTO

PARTIDA	D E N O M I N A C I O N	ASIGNACION ANUAL
<b>7</b>	<b><u>GASTOS DE INVERSION</u></b>	<b>47,896.40</b>
<b>71</b>	<b><u>GASTOS PERSONALES</u></b>	<b>41,126.40</b>
<b>71.01</b>	<b><u>REMUNERACIONES BÁSICAS</u></b>	<b>19,020.67</b>
71.01.06.000	Salarios unificados	19,020.67
<b>71.02</b>	<b><u>REMUNERACIONES COMPLEMENTARIAS</u></b>	<b>2,282.80</b>
71.02.03.000	Décimo tercer sueldo	1,232.80
71.02.04.000	Décimo cuarto sueldo	1,050.00
<b>71.03</b>	<b><u>REMUNERACIONES COMPENSATORIAS</u></b>	<b>3,564.00</b>
71.03.04.001	Compensacion por Transporte	396.00
71.03.06.000	Alimentación	3,168.00
<b>71.04</b>	<b><u>SUBSIDIOS</u></b>	<b>963.07</b>
71.04.01.001	Por Cargas Familiares	367.20
71.04.08.001	Subsidio Antigüedad Sindicato Trabajadores	295.87
71.04.99.001	Seguro por Muerte o Incapacidad-Según Contrato Colectivo	300.00
<b>71.05</b>	<b><u>REMUNERACIONES TEMPORALES</u></b>	<b>10,000.00</b>
71.05.09.000	Pago por horas extraordinarias y suplementarias	3,000.00
71.05.10.000	Servicios Personales por Contrato	7,000.00
<b>71.06</b>	<b><u>APORTES PATRONALES A LA SEGURIDAD SOCIAL</u></b>	<b>2,882.28</b>
71.06.01.000	Aporte patronal	1,649.48
71.06.02.000	Fondos de reserva	1,232.80
<b>71.07</b>	<b><u>INDEMNIZACIONES</u></b>	<b>2,413.58</b>
71.07.99.001	Remuneraciones a Distribuir	2,413.58
<b>73</b>	<b><u>BIENES Y SERVICIOS DE CONSUMO PARA INVERSION</u></b>	<b>6,770.00</b>
<b>73.02</b>	<b><u>SERVICIOS GENERALES</u></b>	<b>2,400.00</b>
73.02.04.001	Edicion, impresión, reproduccion y publicaciones	2000.00
73.02.99.001	Otros Servicios Generales	400.00
<b>73.03</b>	<b><u>TRASLADOS, INSTALACIONES, VIÁTICOS, SUBSISTENCIAS</u></b>	<b>1,200.00</b>
73.03.01.000	Pasajes al interior	200.00
73.03.03.001	Viáticos y subsistencias en el País	1,000.00
<b>73.04</b>	<b><u>INSTALACIONES, MANTENIMIENTO, REPARACIÓN</u></b>	<b>500.00</b>
73.04.04.001	Mantenimiento y conservación de equipo y maquinaria	500.00
<b>73.06</b>	<b><u>CONTRATACIONES DE ESTUDIOS DE INVESTIGACIONES</u></b>	<b>800.00</b>
73.06.03.002	Servicio de Capacitación	800.00
<b>73.08</b>	<b><u>BIENES DE USO Y CONSUMO PARA INVERSION</u></b>	<b>1,870.00</b>
73.08.02.001	Vestuario, Lenceria y Prendas de Proteccion	620.00
73.08.04.001	De Oficina	250.00
73.08.05.001	De aseo y limpieza	1,000.00
<b>8</b>	<b><u>GASTOS DE CAPITAL</u></b>	<b>3,500.00</b>
<b>84</b>	<b><u>ACTIVOS DE LARGA DURACIÓN</u></b>	<b>3,500.00</b>
<b>84.01</b>	<b><u>BIENES MUEBLES</u></b>	<b>3,500.00</b>
84.01.03.001	Muebles de oficina y administración	500.00
84.01.04.001	Maquinaria y Equipos	3,000.00



AREA III.- SERVICIOS COMUNALES  
PROGRAMA 2: ASEO DE CALLES Y DEMAS LUGARES PUBLICOS  
ASIGNACION SEGÚN EL OBJETO DEL GASTO

PARTIDA	D E N O M I N A C I O N	ASIGNACION ANUAL
TOTAL PROGRAMA PLANIFICACION URBANA Y RURAL \$ . . . :		<u>51,396.40</u>

€





AREA III.- SERVICIOS COMUNALES  
PROGRAMA 3: AGUA POTABLE  
ASIGNACION SEGÚN EL OBJETO DEL GASTO

PARTIDA	D E N O M I N A C I O N	ASIGNACION ANUAL
<b>7</b>	<b>GASTOS DE INVERSIÓN</b>	<b>907,176.35</b>
<b>71</b>	<b>GASTOS EN PERSONAL PARA INVERSIÓN</b>	<b>39,500.35</b>
<b>71.01</b>	<b>REMUNERACIONES BÁSICAS</b>	<b>13,549.77</b>
71.01.06.000	Salarios unificados	13,549.77
<b>71.02</b>	<b>REMUNERACIONES COMPLEMENTARIAS</b>	<b>1,942.89</b>
71.02.03.000	Décimo tercer sueldo	892.89
71.02.04.000	Décimo cuarto sueldo	1,050.00
<b>71.03</b>	<b>REMUNERACIONES COMPENSATORIAS</b>	<b>2,508.00</b>
71.03.04.000	Compensación por Transporte Sindicato de Trabajadores	396.00
71.03.06.000	Alimentación	2,112.00
<b>71.04</b>	<b>SUBSIDIOS</b>	<b>759.09</b>
71.04.01.001	Por Cargas Familiares	244.80
71.04.08.001	Subsidio Antigüedad Sindicato Trabajadores	214.29
71.04.99.001	Seguro de Muerte o Incapacidad-Contrato Colectivo	300.00
<b>71.05</b>	<b>REMUNERACIONES TEMPORALES</b>	<b>11,000.00</b>
71.05.09.001	Pago por horas extraordinarias y suplementarias	3,000.00
71.05.10.001	Servicios Personales por Contrato	8,000.00
<b>71.06</b>	<b>APORTES PATRONALES A LA SEGURIDAD SOCIAL</b>	<b>2,087.57</b>
71.06.01.000	Aporte patronal	1,194.68
71.06.02.000	Fondos de reserva	892.89
<b>71.07</b>	<b>INDEMNIZACIONES</b>	<b>5,000.00</b>
71.07.99.002	Subvención económica según contrato colectivo	5,000.00
<b>71.99</b>	<b>ASIGNACIONES A DISTRIBUIR</b>	<b>2,653.02</b>
71.07.99.001	Remuneraciones a Distribuir	2,653.02
<b>73</b>	<b>BIENES Y SERVICIOS DE CONSUMO PARA INVERSIÓN</b>	<b>1,676.00</b>
<b>73.08</b>	<b>BIENES Y SERVICIOS DE CONSUMO PARA INVERSIÓN</b>	<b>1,676.00</b>
73.08.02.001	Vestuario, Lencería y Prendas de Protección	1,676.00
<b>75</b>	<b>OBRAS PUBLICAS</b>	<b>866,000.00</b>
<b>75.01</b>	<b>OBRAS DE INFRAESTRUCTURA</b>	<b>860,000.00</b>
75.01.01.001	Agua Segura para Varias Comunidades	860,000.00
<b>75.05</b>	<b>MANTENIMIENTOS Y REPARACIONES</b>	<b>6,000.00</b>
75.05.99.02	Mantenimiento del Sistema de Agua Potable	6,000.00
<b>8</b>	<b>GASTOS DE CAPITAL</b>	<b>1,500.00</b>
<b>84</b>	<b>ACTIVOS DE LARGA DURACIÓN</b>	<b>1,500.00</b>
<b>84.01</b>	<b>BIENES MUEBLES</b>	<b>1,500.00</b>
84.01.03.001	Mobiliario	500.00
84.01.04.001	Maquinaria y equipo	500.00
84.01.06.001	Herramientas	500.00



**AREA III.- SERVICIOS COMUNALES**  
**PROGRAMA 3: AGUA POTABLE**  
**ASIGNACION SEGÚN EL OBJETO DEL GASTO**

PARTIDA	D E N O M I N A C I O N	ASIGNACION ANUAL
	TOTAL PROGRAMA AGUA POTABLE \$ . . . :	<u>908,676.35</u>

€.



**AREA III.- SERVICIOS COMUNALES**  
**PROGRAMA 4: ALCANTARILLADO**  
**ASIGNACION SEGÚN EL OBJETO DEL GASTO**

<b>PARTIDA</b>	<b>D E N O M I N A C I O N</b>	<b>ASIGNACION ANUAL</b>
<b>7</b>	<b><u>GASTOS DE INVERSIÓN</u></b>	<b><u>454,544.92</u></b>
<b>71</b>	<b><u>GASTOS EN PERSONAL PARA INVERSIÓN</u></b>	<b><u>54,010.92</u></b>
<b>71.01</b>	<b><u>REMUNERACIONES BÁSICAS</u></b>	<b><u>16,416.00</u></b>
71.01.06.000	Salarios unificados	16,416.00
<b>71.02</b>	<b><u>REMUNERACIONES COMPLEMENTARIAS</u></b>	<b><u>2,070.00</u></b>
71.02.03.000	Décimo tercer sueldo	1,020.00
71.02.04.000	Décimo cuarto sueldo	1,050.00
<b>71.03</b>	<b><u>REMUNERACIONES COMPENSATORIAS</u></b>	<b><u>3,564.00</u></b>
71.03.04.000	Compensación por Transporte Sindicato de Trabajadores	396.00
71.03.06.000	Alimentación	3,168.00
<b>71.04</b>	<b><u>SUBSIDIOS</u></b>	<b><u>912.00</u></b>
71.04.01.001	Por Cargas Familiares	367.20
71.04.08.001	Subsidio Antigüedad Sindicato Trabajadores	244.80
71.04.99.001	Seguro de Muerte o Incapacidad-Contrato Colectivo	300.00
<b>71.05</b>	<b><u>REMUNERACIONES TEMPORALES</u></b>	<b><u>11,700.00</u></b>
71.05.09.001	Pago por horas extraordinarias y suplementarias	2,200.00
71.05.10.001	Servicios Personales por Contrato	9,500.00
<b>71.06</b>	<b><u>APORTES PATRONALES A LA SEGURIDAD SOCIAL</u></b>	<b><u>2,384.76</u></b>
71.06.01.000	Aporte patronal	1,364.76
71.06.02.000	Fondos de reserva	1,020.00
<b>71.07</b>	<b><u>INDEMNIZACIONES</u></b>	<b><u>5,000.00</u></b>
71.07.06.001	Beneficio por Jubilación	5,000.00
<b>71.99</b>	<b><u>ASIGNACIONES A DISTRIBUIR</u></b>	<b><u>5,982.08</u></b>
71.07.99.001	Remuneraciones a Distribuir	3,982.08
71.07.99.002	Subvención económica según contrato colectivo	2,000.00
<b>73</b>	<b><u>BIENES Y SERVICIOS DE CONSUMO PARA INVERSIÓN</u></b>	<b><u>2,014.00</u></b>
<b>73.08</b>	<b><u>BIENES Y SERVICIOS DE CONSUMO PARA INVERSIÓN</u></b>	<b><u>2,014.00</u></b>
73.08.02.001	Vestuario, Lencería y Prendas de Protección	2,014.00
<b>75</b>	<b><u>OBRAS PUBLICAS</u></b>	<b><u>398,520.00</u></b>
<b>75.01</b>	<b><u>OBRAS DE INFRAESTRUCTURA</u></b>	<b><u>393,520.00</u></b>
75.01.03.03	Contraparte del Crédito 13828-Alcantarillado	15,000.00
75.01.03.04	Contraparte Municipal "Interceptor Norte Alcantarillado-Sanit-Shell	236,520.00
75.01.03.05	Construcción de Planta de Tratamiento de Lixiviados	142,000.00
<b>75.05</b>	<b><u>MANTENIMIENTO Y REPARACIONES</u></b>	<b><u>5,000.00</u></b>
75.05.99.001	Mantenimientos de Alcantarillado en el Cantón	5,000.00
<b>8</b>	<b><u>GASTOS DE CAPITAL</u></b>	<b><u>3,000.00</u></b>
<b>84</b>	<b><u>ACTIVOS DE LARGA DURACIÓN</u></b>	<b><u>3,000.00</u></b>
<b>84.01</b>	<b><u>BIENES MUEBLES</u></b>	<b><u>3,000.00</u></b>
84.01.03.001	Mobiliario	1,000.00
84.01.04.001	Maquinaria y equipo	1,000.00
84.01.06.001	Herramientas	1,000.00
<b>TOTAL PROGRAMA ALCANTARILLADO \$ . . . :</b>		<b><u>457,544.92</u></b>



**AREA III.- SERVICIOS COMUNALES**  
**PROGRAMA 5: URBANIZACION Y EMBELLECIMIENTO**  
**ASIGNACION SEGUN EL OBJETO DEL GASTO**

<b>PARTIDA</b>	<b>D E N O M I N A C I O N</b>	<b>ASIGNACION ANUAL</b>
<b>7</b>	<b>GASTOS DE INVERSIÓN</b>	<b>83,320.56</b>
<b>71</b>	<b>GASTOS EN PERSONAL PARA INVERSIÓN</b>	<b>57,970.56</b>
<b>71.01</b>	<b>REMUNERACIONES BÁSICAS</b>	<b>25,227.07</b>
71.01.06.000	Salarios unificados	25,227.07
<b>71.02</b>	<b>REMUNERACIONES COMPLEMENTARIAS</b>	<b>3,032.80</b>
71.02.03.000	Décimo tercer sueldo	1,632.80
71.02.04.000	Décimo cuarto sueldo	1,400.00
<b>71.03</b>	<b>REMUNERACIONES COMPENSATORIAS</b>	<b>4,752.00</b>
71.03.04.000	Compensación por Transporte Sindicato de Trabajadores	528.00
71.03.06.000	Alimentación	4,224.00
<b>71.04</b>	<b>SUBSIDIOS</b>	<b>1,073.47</b>
71.04.01.001	Por Cargas Familiares	489.60
71.04.08.001	Subsidio Antigüedad Sindicato Trabajadores	391.87
71.04.99.001	Seguro de Muerte o Incapacidad-Contrato Colectivo	192.00
<b>71.05</b>	<b>REMUNERACIONES TEMPORALES</b>	<b>12,000.00</b>
71.05.09.001	Pago por horas extraordinarias y suplementarias	3,000.00
71.05.10.001	Servicios Personales por Contrato	9,000.00
<b>71.06</b>	<b>APORTES PATRONALES A LA SEGURIDAD SOCIAL</b>	<b>3,817.48</b>
71.06.01.000	Aporte patronal	2,184.68
71.06.02.000	Fondos de reserva	1,632.80
<b>71.99</b>	<b>ASIGNACIONES A DISTRIBUIR</b>	<b>8,067.74</b>
71.07.99.001	Remuneraciones a Distribuir	8,067.74
<b>73</b>	<b>BIENES Y SERVICIOS DE CONSUMO PARA INVERSIÓN</b>	<b>5,350.00</b>
<b>73.02</b>	<b>SERVICIOS GENERALES</b>	<b>4,000.00</b>
73.02.99.014	Otros Servicios Cámaras Ministerio del Interior	4,000.00
<b>73.08</b>	<b>BIENES Y SERVICIOS DE CONSUMO PARA INVERSIÓN</b>	<b>1,350.00</b>
73.08.02.001	Vestuario, Lencería y Prendas de Protección	1,350.00
<b>75</b>	<b>OBRAS PUBLICAS</b>	<b>20,000.00</b>
<b>75.01</b>	<b>OBRAS DE INFRAESTRUCTURA</b>	<b>10,000.00</b>
75.01.04.001	Construcción del Complejo Turístico San Antonio III Etapa	0.00
75.01.04.002	Construcción Espacio Recreativo Luz Adriana	0.00
75.01.04.003	Varias Obras Comunales	10,000.00
<b>75.05</b>	<b>MANTENIMIENTO Y REPARACIONES</b>	<b>10,000.00</b>
75.05.99.001	Otros Mantenimientos y Reparaciones de Urbanización y Embellecimiento	10,000.00
<b>8</b>	<b>GASTOS DE CAPITAL</b>	<b>1,500.00</b>
<b>84</b>	<b>ACTIVOS DE LARGA DURACIÓN</b>	<b>1,500.00</b>
<b>84.01</b>	<b>BIENES MUEBLES</b>	<b>1,500.00</b>
84.01.03.001	Mobiliario	500.00
84.01.04.001	Maquinaria y equipo	500.00
84.01.06.001	Herramientas	500.00

**TOTAL PROGRAMA DE URBANIZACION Y EMBELLECIMIENTO \$ . . . :**

**84,820.56**



**AREA III - SERVICIOS COMUNALES**  
**PROGRAMA 6: OTROS SERVICIOS COMUNALES**  
**ASIGNACION SEGUN EL OBJETO DEL GASTO**

<b>PARTIDA</b>	<b>D E N O M I N A C I O N</b>	<b>ASIGNACION ANUAL</b>
<b>7</b>	<b><u>GASTOS DE INVERSIÓN</u></b>	<b><u>2,275,976.39</u></b>
<b>71</b>	<b><u>GASTOS EN PERSONAL PARA INVERSIÓN</u></b>	<b><u>664,974.36</u></b>
<b>71.01</b>	<b><u>REMUNERACIONES BÁSICAS</u></b>	<b><u>380,277.79</u></b>
71.01.05.000	Remuneraciones unificadas	138,876.00
71.01.06.000	Salarios unificados	241,401.79
<b>71.02</b>	<b><u>REMUNERACIONES COMPLEMENTARIAS</u></b>	<b><u>34,433.64</u></b>
71.02.03.000	Décimo tercer sueldo	19,409.07
71.02.04.000	Décimo cuarto sueldo	10,400.00
71.02.35.000	Remuneración Variable por Eficiencia	4,624.57
<b>71.03</b>	<b><u>REMUNERACIONES COMPENSATORIAS</u></b>	<b><u>23,760.00</u></b>
71.03.04.000	Compensación por Transporte Sindicato de Trabajadores	2,640.00
71.03.06.000	Alimentación	21,120.00
<b>71.04</b>	<b><u>SUBSIDIOS</u></b>	<b><u>17,288.66</u></b>
71.04.01.000	Por Cargas Familiares	2,448.00
71.04.08.001	Subsidio Antigüedad Sindicato Trabajadores	1,880.66
71.04.99.001	Seguro por Muerte o Incapacidad-Contarto Colectivo	960.00
51.04.99.002	Conquistas según contrato colectivo	12,000.00
<b>71.05</b>	<b><u>REMUNERACIONES TEMPORALES</u></b>	<b><u>77,229.00</u></b>
71.05.09.001	Pago por horas extraordinarias	10,000.00
71,05,10,000	Servicios Personales por Contrato	67,229.00
<b>71.06</b>	<b><u>APORTES PATRONALES A LA SEGURIDAD SOCIAL</u></b>	<b><u>45,378.71</u></b>
71.06.01.000	Aporte patronal	25,969.64
71.06.02.000	Fondos de reserva	19,409.07
<b>71.07</b>	<b><u>INDEMNIZACIONES</u></b>	<b><u>42,000.00</u></b>
71.07.06.001	Beneficio por Jubilación	25,000.00
71.07.99.002	Otras Indemnizaciones Labolares-Liquidaciones Trabajadores	15,000.00
71.07.99.005	Indemnizaciones Laborales	2,000.00
<b>71.99</b>	<b><u>ASIGNACIONES A DISTRIBUIR</u></b>	<b><u>44,606.56</u></b>
71.99.01.001	Remuneraciones a Distribuir	44,606.56
<b>73</b>	<b><u>BIENES Y SERVICIOS DE CONSUMO PARA INVERSIÓN</u></b>	<b><u>291,080.00</u></b>
<b>73.01</b>	<b><u>SERVICIOS BASICOS</u></b>	<b><u>23,500.00</u></b>
73.01.04.001	Energia Electrica	20,000.00
73.01.05.001	Telecomunicaciones	3,500.00
<b>73.02</b>	<b><u>SERVICIOS GENERALES</u></b>	<b><u>12,000.00</u></b>
73.02.04.001	Edicion, Impresión, Reproduccion y Publicaciones	4,000.00
73.02.17.001	Difusion e Informacion	2,000.00
73.02.99.001	Otros Servicios Generales	6,000.00
<b>73.03</b>	<b><u>TRASLADOS, INSTALACIONES, VIÁTICOS, SUBSISTENCIAS</u></b>	<b><u>6,400.00</u></b>
73.03.01.000	Pasajes al interior	1,400.00
73.03.03.000	Viáticos y subsistencias en el país	5,000.00
<b>73.04</b>	<b><u>INSTALACIÓN, MANTENIMIENTO Y REPARACIÓN</u></b>	<b><u>44,000.00</u></b>
73.04.04.001	Mantenimiento y reparación de maquinaria y equipos	16,000.00
73.04.05.001	Mantenimiento y reparación de vehiculos	15,000.00
73.04.99.001	Otras Instalaciones, Mantenimientos y Reparaciones	13,000.00



**AREA III.- SERVICIOS COMUNALES**  
**PROGRAMA 6: OTROS SERVICIOS COMUNALES**  
**ASIGNACION SEGUN EL OBJETO DEL GASTO**

<b>PARTIDA</b>	<b>D E N O M I N A C I O N</b>	<b>ASIGNACION ANUAL</b>
<b>73.05</b>	<b><u>ARRENDAMIENTO DE BIENES</u></b>	<b>600.00</b>
73.05.05.001	De vehiculos	600.00
<b>73.06</b>	<b><u>CONTRATACIONES DE ESTUDIO E INVESTIGACIONES</u></b>	<b>5,000.00</b>
73.06.03.001	Servicio de Capacitacion	500.00
73.06.05.011	Estudio y diseño de Proyectos	5,000.00
<b>73.07</b>	<b><u>GASTOS DE INFORMÁTICA</u></b>	<b>1,700.00</b>
73.07.02.001	Arrendamiento de Licencias de Uso de Paquetes Informaticos	700.00
73.07.04.001	Mantenimiento y reparacion de equipos y sistemas	1,000.00
<b>73.08</b>	<b><u>BIENES DE USO Y CONSUMO DE INVERSIÓN</u></b>	<b>192,880.00</b>
73.08.01.001	Alimentos y Bebidas	400.00
73.08.02.001	Vestuario Lenceria y Prendas de Proteccion	6,380.00
73.08.03.000	Combustibles y lubricantes	50,000.00
73.08.04.001	Materiales de Oficina	4,000.00
73.08.05.001	Materiales de aseo y limpieza	1,000.00
73.08.07.001	Materiales de Impresión Fotografico y Reproduccion	1,500.00
73.08.11.001	Materiales de Construccion, Electricos, Plomeria y Carpinteria	30,000.00
73.08.13.000	Repuestos y Accesorios	100,000.00
73.08.99.000	Otros de Uso y Consumo para Inversion	3,000.00
<b>73.14</b>	<b><u>BIENES MUEBLES NO DEPRECIABLES</u></b>	<b>4,000.00</b>
73.14.04.001	Maquinaria y Equipos	2,000.00
73.14.07.001	Equipos, Sistemas y Paquetes Informáticos	2,000.00
<b>73.99</b>	<b><u>ASIGNACIONES A DISTRIBUIR</u></b>	<b>1,000.00</b>
73.99.01.001	Asignación a Distribuir en Bienes y Servicios de Inversión	1,000.00
<b>75</b>	<b><u>OBRAS PUBLICAS</u></b>	<b>1,284,922.03</b>
<b>75.01</b>	<b><u>OBRAS DE INFRAESTRUCTURA</u></b>	<b>1,254,922.03</b>
<b>75.01.04</b>	<b><u>De Urbanización y Embellecimiento</u></b>	<b>740,922.03</b>
75.01.04.001	Obras de arrastre años anteriores	737,922.03
75.01.04.003	Reajustes de Precios en Obras	3,000.00
<b>75.01.05</b>	<b><u>De Transporte y Vías</u></b>	<b>20,000.00</b>
75.01.05.001	Adoquinados, Aceras y Bordillos en el Cantón Mera	20,000.00
<b>75.01.07</b>	<b><u>Construcciones y Edificaciones</u></b>	<b>494,000.00</b>
75.01.07.002	Construcción de Edificios y Casas Comunales	255,000.00
75.01.07.004	Contrapartes construcción de Unidades Básicas de Saneamiento Comunitario	211,000.00
75.01.07.007	Obras de Infraestructura-Convenio Secretaria Nacional de Riesgos	8,000.00
75.01.07.008	Programa de apoyo a los Barrios del Cantón	10,000.00
75.01.07.009	Programa de apoyo a las Parroquias y Comunidades del Cantón	10,000.00
<b>75.05</b>	<b><u>MANTENIMIENTO Y REPARACIONES</u></b>	<b>30,000.00</b>
75.05.99.004	Reparación de Locales y Edificios Municipales	10,000.00
75.05.99.006	Mantenimiento Vial Urbano	10,000.00
75.05.99.009	Mantenimiento y reparación áreas recreativas y comunales	10,000.00
<b>77</b>	<b><u>OTROS GASTOS DE INVERSIÓN</u></b>	<b>35,000.00</b>
<b>77.02</b>	<b><u>SEGUROS, COSTOS FINANCIEROS Y OTROS GASTOS</u></b>	<b>35,000.00</b>
77.02.01.001	Seguros de Bienes Municipales	35,000.00
<b>8</b>	<b><u>GASTOS DE CAPITAL</u></b>	<b>426,500.00</b>



**AREA III.- SERVICIOS COMUNALES**  
**PROGRAMA 6: OTROS SERVICIOS COMUNALES**  
**ASIGNACION SEGUN EL OBJETO DEL GASTO**

<b>PARTIDA</b>	<b>D E N O M I N A C I O N</b>	<b>ASIGNACION ANUAL</b>
<b>84</b>	<b>ACTIVOS DE LARGA DURACION</b>	<b><u>426,500.00</u></b>
<b>84.01</b>	<b>BIENES MUEBLES</b>	<b><u>426,500.00</u></b>
84.01.03.001	Mobiliarios	8,000.00
84.01.04.001	Maquinaria y equipos	406,000.00
84.01.06.003	Herramientas	5,000.00
84.01.07.001	Equipos y Sistemas Informaticos	7,500.00
<b>TOTAL PROGRAMA OTROS SERVICIOS COMUNALES \$ . . . :</b>		<b><u><u>2,702,476.39</u></u></b>

€.



**AREA III.- SERVICIOS COMUNALES**  
**PROGRAMA 6: PLANIFICACION**  
**ASIGNACION SEGÚN EL OBJETO DEL GASTO**

<b>PARTIDA</b>	<b>D E N O M I N A C I O N</b>	<b>ASIGNACION ANUAL</b>
<b>7</b>	<b><u>GASTOS DE INVERSIÓN</u></b>	<b><u>77,924.47</u></b>
<b>71</b>	<b><u>GASTOS EN PERSONAL PARA INVERSIÓN</u></b>	<b><u>5,000.00</u></b>
<b>71.05</b>	<b><u>REMUNERACIONES TEMPORALES</u></b>	<b><u>5,000.00</u></b>
71.05.10.000	Servicios Personales por Contrato	5,000.00
<b>73</b>	<b><u>BIENES Y SERVICIOS DE CONSUMO PARA INVERSIÓN</u></b>	<b><u>38,556.47</u></b>
<b>73.03</b>	<b><u>TRASLADOS, INSTALACIONES, VIATICOS Y SUBSISTENCIAS</u></b>	<b><u>100.00</u></b>
73.03.01.000	Pasajes al Interior	0.00
73.03.03.000	Viaticos y Subsistencias en el País	100.00
<b>73.06</b>	<b><u>CONTRATACION DE ESTUDIOS E INVESTIGACIONES</u></b>	<b><u>36,156.47</u></b>
73.06.01.001	Consultoria, Asesoría e Investigación Especializada	10,000.00
73.06.03.001	Servicio de Capacitación	300.00
73.06.06.001	Estudio y Diseño de Proyectos	15,000.00
73.06.06.002	Actualización del Plan de Desarrollo	10,856.47
<b>73.08</b>	<b><u>BIENES Y SERVICIOS DE CONSUMO PARA INVERSIÓN</u></b>	<b><u>2,300.00</u></b>
73.08.04.001	Materiales de Oficina	2,000.00
73.08.05.001	Material de Aseo y Limpieza	300.00
<b>75</b>	<b><u>OBRAS PUBLICAS</u></b>	<b><u>34,368.00</u></b>
<b>75.01</b>	<b><u>OBRAS DE INFRAESTRUCTURA</u></b>	<b><u>34,368.00</u></b>
75.01.99.001	Proyecto Corredor Central	34,368.00
<b>8</b>	<b><u>GASTOS DE CAPITAL</u></b>	<b><u>10,000.00</u></b>
<b>84</b>	<b><u>ACTIVOS DE LARGA DURACIÓN</u></b>	<b><u>10,000.00</u></b>
<b>84.01</b>	<b><u>BIENES MUEBLES</u></b>	<b><u>10,000.00</u></b>
84.03.01.001	Expropiación de Terrenos	10,000.00
<b>TOTAL PROGRAMA PLANIFICACION \$ . . . :</b>		<b><u>87,924.47</u></b>

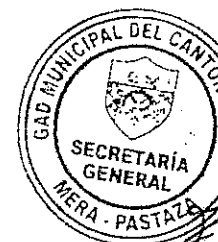



**AREA IV.- SERVICIOS ECONOMICOS**  
**PROGRAMA 1: TRANSPORTE Y COMUNICACIONES**  
**ASIGNACION SEGÚN EL OBJETO DEL GASTO**

<b>PARTIDA</b>	<b>D E N O M I N A C I O N</b>	<b>ASIGNACION ANUAL</b>
<b><u>7</u></b>	<b><u>GASTOS DE INVERSIÓN</u></b>	<b><u>448,606.82</u></b>
<b><u>71</u></b>	<b><u>GASTOS EN PERSONAL PARA INVERSIÓN</u></b>	<b><u>425,091.82</u></b>
<b><u>71.01</u></b>	<b><u>REMUNERACIONES BÁSICAS</u></b>	<b><u>241,401.79</u></b>
71.01.06.000	Salarios unificados	241,401.79
<b><u>71.02</u></b>	<b><u>REMUNERACIONES COMPLEMENTARIAS</u></b>	<b><u>28,225.31</u></b>
71.02.03.000	Décimo tercer sueldo	15,975.31
71.02.04.000	Décimo cuarto sueldo	12,250.00
<b><u>71.03</u></b>	<b><u>REMUNERACIONES COMPENSATORIAS</u></b>	<b><u>41,580.00</u></b>
71.03.04.000	Compensación por Transporte Sindicato de Trabajadores	4,620.00
71.03.06.000	Alimentación	36,960.00
<b><u>71.04</u></b>	<b><u>SUBSIDIOS</u></b>	<b><u>9,798.07</u></b>
71.04.01.001	Por Cargas Familiares	4,284.00
71.04.08.001	Subsidio Antigüedad Sindicato Trabajadores	3,834.07
71.04.99.001	Seguro por Muerte o Incapacidad-Contrato Colectivo	1,680.00
<b><u>71.05</u></b>	<b><u>REMUNERACIONES TEMPORALES</u></b>	<b><u>52,000.00</u></b>
71.05.09.001	Pago por horas extraordinarias	7,000.00
71.05.10.001	Servicios Personales por Contrato	45,000.00
<b><u>71.06</u></b>	<b><u>APORTES PATRONALES A LA SEGURIDAD SOCIAL</u></b>	<b><u>37,350.27</u></b>
71.06.01.000	Aporte patronal	21,374.96
71.06.02.000	Fondos de reserva	15,975.31
<b><u>71.99</u></b>	<b><u>ASIGNACIONES A DISTRIBUIR</u></b>	<b><u>14,736.37</u></b>
71.99.01.001	Remuneraciones a Distribuir	14,736.37
<b><u>73</u></b>	<b><u>BIENES Y SERVICIOS DE CONSUMO PARA INVERSIÓN</u></b>	<b><u>23,515.00</u></b>
<b><u>73.02</u></b>	<b><u>SERVICIOS GENERALES</u></b>	<b><u>2,000.00</u></b>
73.02.99.001	Otros Servicios Generales	2,000.00
<b><u>73.03</u></b>	<b><u>TRASLADOS, INSTALACIONES, VIÁTICOS, SUBSISTENCIAS</u></b>	<b><u>1,300.00</u></b>
73.03.01.000	Pasajes al interior	300.00
73.03.03.000	Viáticos y subsistencias en el país	1,000.00
<b><u>73.05</u></b>	<b><u>ARRENDAMIENTO DE BIENES</u></b>	<b><u>800.00</u></b>



73.05.05.001	De vehículos	800.00
<b>73.08</b>	<b><u>BIENES Y SERVICIOS DE CONSUMO PARA INVERSIÓN</u></b>	<b><u>17,415.00</u></b>
73.08.02.001	Vestuario, Lencería y Prendas de Protección	7,915.00
73.08.04.001	Materiales de Oficina	1,000.00
73.08.05.001	Material de Aseo y Limpieza	500.00
73.08.11.001	Materiales de Construcción, Electricos, Plomería y Carpintería	4,000.00
<b>73.99</b>	<b><u>ASIGNACIONES A DISTRIBUIR</u></b>	<b><u>2,000.00</u></b>
73.99.01.001	Asignaciones a Distribuir para Bienes y Servicios de Inversión	2,000.00
<b>TOTAL PROGRAMA DE TRANSPORTE Y COMUNICACIONES \$ . . . :</b>		<b><u>448,606.82</u></b>

€.



**AREA IV.- SERVICIOS ECONOMICOS****PROGRAMA 3: TURISMO****ASIGNACION SEGUN EL OBJETO DEL GASTO**

<b>PARTIDA</b>	<b>D E N O M I N A C I O N</b>	<b>ASIGNACION ANUAL</b>
<b>7</b>	<b>GASTOS DE INVERSIÓN</b>	<b>59,320.00</b>
<b>73</b>	<b>BIENES Y SERVICIOS DE CONSUMO PARA INVERSIÓN</b>	<b>16,320.00</b>
<b>73.02</b>	<b>SERVICIOS GENERALES</b>	<b>7,200.00</b>
73.02.04.001	Edicion, Impresión, Reproduccion y Publicaciones	2,000.00
73.02.17.001	Difusion e Informacion	4,000.00
73.02.99.001	Otros Servicios Generales	200.00
73.02.99.013	Otros Servicios a las Actividades Turisticas	1,000.00
<b>73.03</b>	<b>TRASLADOS, INSTALACIONES, VIÁTICOS, SUBSISTENCIAS</b>	<b>1,120.00</b>
73.03.01.000	Pasajes al interior	120.00
73.03.03.000	Viáticos y subsistencias en el país	1,000.00
<b>73.04</b>	<b>INSTALACIÓN, MANTENIMIENTO Y REPARACIÓN</b>	<b>200.00</b>
73.04.04.001	Mantenimiento y reparación de maquinaria y equipos	200.00
<b>73.05</b>	<b>ARRENDAMIENTO DE BIENES</b>	<b>600.00</b>
73.05.05.001	De vehículos	600.00
<b>73.06</b>	<b>CONTRATACIONES DE ESTUDIO E INVESTIGACIONES</b>	<b>300.00</b>
73.06.03.001	Servicio de Capacitacion	300.00
<b>73.07</b>	<b>GASTOS DE INFORMÁTICA</b>	<b>800.00</b>
73.07.02.001	Arrendamiento de Licencias de Uso de Paquetes Informaticos	500.00
73.07.04.001	Mantenimiento y reparacion de equipos y sistemas	300.00
<b>73.08</b>	<b>BIENES DE USO Y CONSUMO DE INVERSIÓN</b>	<b>6,300.00</b>
73.08.04.001	Materiales de Oficina	1,000.00
73.08.05.001	Materiales de aseo y limpieza	3,000.00
73.08.07.001	Materiales de Impresión Fotografico y Reproduccion	2,000.00
73.08.99.000	Otros de Uso y Consumo para Inversion	300.00
<b>73.99</b>	<b>ASIGNACIONES A DISTRIBUIR</b>	<b>400.00</b>
73.99.01.001	Asignaciones a Distribuir para Bienes y Servicios de Inversion	400.00
<b>75</b>	<b>OBRAS PUBLICAS</b>	<b>43,000.00</b>
<b>75.01</b>	<b>OBRAS DE INFRAESTRUCTURA</b>	<b>28,000.00</b>
75.01.99.002	Proyecto MIPRO	28,000.00
<b>75.05</b>	<b>MANTENIMIENTO Y REPARACIONES</b>	<b>15,000.00</b>
75.05.99.001	Otros Mantenimientos y Reparaciones de Obras Turisticas	15,000.00

**TOTAL PROGRAMA DE TURISMO \$ . . . : 59,320.00**



**AREA V.- SERVICIOS INCLASIFICABLES**  
**PROGRAMA 1: GASTOS COMUNES DE LA ENTIDAD**  
**ASIGNACION SEGÚN EL OBJETO DEL GASTO**

<b>PARTIDA</b>	<b>D E N O M I N A C I O N</b>	<b>ASIGNACION ANUAL</b>
<b>5</b>	<b><u>GASTOS CORRIENTES</u></b>	<b><u>4,000.00</u></b>
<b>53</b>	<b><u>BIENES Y SERVICIOS DE CONSUMO</u></b>	<b><u>4,000.00</u></b>
<b>53.02</b>	<b><u>SERVICIOS GENERALES</u></b>	<b><u>4,000.00</u></b>
53.02.06.001	Eventos Públicos y Oficiales (ORDENANZA: COMITÉ DE TRADICIONES CULTURALES)	2,000.00
53.02.06.002	Recepciones Oficiales	2,000.00
<b>9</b>	<b><u>APLICACIÓN DE FINANCIAMIENTO</u></b>	<b><u>440,000.00</u></b>
<b>96</b>	<b><u>AMORTIZACIÓN DEUDA PUBLICA</u></b>	<b><u>440,000.00</u></b>
<b>96.02</b>	<b><u>DEUDA INTERNA</u></b>	<b><u>440,000.00</u></b>
96.02.01.001	Fideicomiso Préstamos Banco del Estado	440,000.00
<b>TOTAL PROGRAMA GASTOS COMUNES DE LA ENTIDAD \$ . . . :</b>		<b><u>444,000.00</u></b>

**AREA V.- SERVICIOS INCLASIFICABLES**  
**PROGRAMA 2: SERVICIOS DE LA DEUDA**  
**ASIGNACION SEGÚN EL OBJETO DEL GASTO**

<b>PARTIDA</b>	<b>D E N O M I N A C I O N</b>	<b>ASIGNACION ANUAL</b>
<b>9</b>	<b><u>APLICACION DE FINANCIAMIENTO</u></b>	<b><u>85,000.00</u></b>
<b>97</b>	<b><u>AMORTIZACIÓN DEUDA PUBLICA</u></b>	<b><u>85,000.00</u></b>
<b>97.01</b>	<b><u>DEUDA INTERNA</u></b>	<b><u>85,000.00</u></b>
97.01.01.001	De Cuentas por Pagar	80,000.00
97.01.01.002	Depositos de Terceros	5,000.00
<b>TOTAL PROGRAMA SERVICIOS DE LA DEUDA \$ . . . :</b>		<b><u>85,000.00</u></b>



## **DISPOSICIONES GENERALES**

1. La Ordenanza de Presupuesto, tendrá vigencia hasta el 31 de Diciembre del 2014.
2. Corresponde a la Directora Financiera, la responsabilidad de la ejecución del Presupuesto e implementará los mecanismos adecuados para asegurar un correcto control interno previo y evitar se incurra en compromisos o gastos que superen los montos asignados a cada partida presupuestaria.
3. Para la ejecución de este presupuesto autorizase al señor Alcalde, decidir la forma como debería llevarse a efecto la construcción y contratación de las obras aprobadas de acuerdo a la conveniencia de los intereses institucionales y la aplicación de las Ordenanzas Internas y la Ley Orgánica del Sistema Nacional de Contratación Pública y su Reglamento.
4. Prohíbese la utilización o administración de los recursos financieros en forma extra presupuestaria; por lo tanto, todos los ingresos y gastos formarán parte del presupuesto.
5. Todas las recaudaciones de los ingresos se los harán directamente por la administración financiera, no pudiendo emplearse ningún otro sistema.
6. Para la Contabilidad Presupuestaria, las cuentas y subcuentas de ingresos y gastos se abrirán con sujeción a cada una de las partidas del presupuesto municipal.
7. Los ingresos para los que no hubiera previsto partida específica, se lo hará a la subcuenta "Ingresos no Especificados" para lo que se abrirán los auxiliares necesarios a fin de conocer en detalle su procedencia.
8. Los Títulos de Crédito y Especies valoradas se emitirán por la Dirección Financiera y la Tesorera Municipal. En caso necesario se autoriza el uso de facsímile para su legalización.
9. Ningún Funcionario, Empleado o Trabajador, podrá recibir valores o dineros por impuestos, tasas, etc. Sin previa autorización del Sr. Alcalde Cantonal y siempre con recibos valorados y prenumerados y debidamente legalizados con las firmas de la Directora Financiero y Tesorera Municipal.
10. Ningún Funcionario, empleado o trabajador de la Municipalidad cumplirá o emitirá disposición que tienda a alterar, modificar, retardar, impedir la recaudación de los Ingresos Municipales, salvo disposiciones expresas de la Ley. Se podrá recibir abonos parciales de los valores adeudados según lo dispuesto en el COOTAD.



11. Las recaudaciones de los ingresos que se reciban en dinero en efectivo o cheques debidamente certificados, serán depositados íntegros en la cuenta oficial que la Municipalidad mantiene en el Banco depositario, a más tardar al siguiente día hábil de producida la recaudación.
12. Ninguna autoridad o servidor municipal, que no este legalmente autorizado, podrá contraer compromiso, celebrar contratos, autorizar y contraer obligaciones de ninguna especie, sin perjuicio de lo establecido en el Art. 178 del Código orgánico de Planificación y Finanzas Públicas.
13. Cada partida presupuestaria constituye un límite de gastos que no podrá ser excedida, de ser necesario recursos adicionales se deberá proceder a la correspondencia reforma al presupuesto, sujetándose a las normas legales para el efecto.
14. El Alcalde Cantonal, con la Directora Financiera, cada tres meses fijarán cupos de gastos, a fin de establecer márgenes dentro de los cuales operarán los créditos presupuestarios.
15. La Directora Financiera informará mensualmente al Alcalde Cantonal sobre el estado de las partidas presupuestarias, con el fin de permitir que las órdenes de pagos se las emitan en base a las disponibilidades reales.
16. No se consideran total e inmediatamente disponibles, las partidas para egresos, sino en relación con la efectividad de los ingresos y de los cupos asignados. En caso de insuficiencia de fondos, el Alcalde determinará las prioridades sujetándose a las normas legales pertinentes.
17. El o las autoridades, Concejales o Servidores Municipales, que sin estar autorizados legalmente ordenen o autoricen pagos, serán solidariamente responsables con la Directora Financiera, Contador y Tesorera Municipal por uso indebido de fondos.
18. Todos los pagos, los efectuará la Tesorero Municipal mediante transferencias interbancarias, a través del Sistema de Pagos Interbancario, directamente a favor del beneficiario.
19. Por concepto de Gastos Administrativos el Municipio retendrá un 10% de las recaudaciones de fondos ajenos y el 90% será entregado por la Tesorera Municipal a los respectivos beneficiarios de conformidad con lo que establece la Ley.
20. Los valores por el pago de viáticos se someterán a las tablas determinadas por la Ley y el Reglamento vigente.
21. El Guardalmacén General revisará la cantidad y calidad de los materiales que se adquieran y será pecuniariamente responsable de la cantidad, calidad, y de los precios establecidos en la factura respectiva y documentos de soporte.



22. Se establecen fondos fijos de caja chica por un valor de cuatrocientos dólares para satisfacer pagos emergentes. La reposición se efectuará cuando se haya agotado el 70% del fondo fijo.
23. Los saldos de la liquidación al 31 de diciembre, del Presupuesto del Ejercicio Económico 2013, se incorporará al presente presupuesto a fin de cubrir las obligaciones contraídas en dicho período y que no fueron liquidadas.
24. En todo aquello que no este determinado en la presente Ordenanza de Presupuesto, se estará a lo que dispone la Constitución de la República, Código Orgánico de Organización Territorial Autonomía y Descentralización-COOTAD, Código Orgánico de Planificación y Finanzas Públicas y más normas y disposiciones legales vigentes.

